

## ΕΝΟΤΗΤΑ 14 - ΠΡΟΣΛΗΨΕΙΣ - ΑΓΓΕΛΙΕΣ - ΒΙΟΓΡΑΦΙΚΑ

### ΜΕΡΟΣ Α' - ΣΤΟΙΧΕΙΑ ΔΗΜΙΟΥΡΓΙΑΣ ΒΙΟΓΡΑΦΙΚΟΥ



- Ελένη: Καλημέρα Κώστα. Σε έπαιρνα τηλέφωνο στο κινητό και δεν το σήκωνες.
- Κώστας: Συγγνώμη, Ελένη, αλλά είμαι πολύ απασχολημένος. Ετοιμάζω το **βιογραφικό** μου για να **κάνω αίτηση** για καινούργια δουλειά. Χθες βράδυ δούλευα δύο ώρες πάνω σ' αυτό.
- Ελένη: Μπράβο Κώστα! Τώρα που **αποφοίτησες** από το Πανεπιστήμιο και ολοκλήρωσες και το **μεταπτυχιακό** σου, έχεις πια όλα τα **τυπικά προσόντα** για να αναζητήσεις μια καλή **θέση εργασίας**.
- Κώστας: Όσο καιρό **εργαζόμουν ως σερβιτόρος** στην καφετέρια, για να βγάλω τα **βασικά** μου **έξοδα** και παράλληλα έκανα την **πρακτική** μου στο γραφείο δεν είχα φανταστεί ότι η **αναζήτηση εργασίας** είναι κάτι τόσο αγχωτικό.
- Ελένη: Η πρακτική σου πάντως θεωρείται **εργασιακή εμπειρία**. Και είναι μάλιστα πάνω στην **ειδικότητά** σου. Φαντάζομαι πως δεν ψάχνεις δουλειά σε καφετέρια πάλι!
- Κώστας: Όχι βέβαια! Ψάχνω κάτι πάνω στην ειδικότητά μου στο **Οικονομικό Τμήμα** μιας εταιρείας. Δυστυχώς οι περισσότερες **αγγελίες** απευθύνονται σε απόφοιτους **Πληροφορικής** και όχι **Διοίκησης Επιχειρήσεων**. Αλλά καθώς διάβαζα τη Χρυσή Ευκαιρία χτες, εντόπισα δύο αγγελίες από εταιρείες για θέσεις εργασίας στον τομέα μου.
- Ελένη: Ωραία! Και πώς θα τους στείλεις το βιογραφικό σου; Με **φαξ**, με το **ταχυδρομείο** ή με **e-mail**;
- Κώστας: Θα το στείλω ταχυδρομικά και **συστημένο**. Θα γράψω μια **συνημμένη επιστολή** εξηγώντας τους λόγους, για τους οποίους θεωρώ τον εαυτό μου κατάλληλο για τη θέση και επίσης θα εσωκλείσω και δύο **συστατικές επιστολές**.
- Ελένη: Ποιος θα στις γράψει; Ο κ. Πέτρου, ο πρώην εργοδότης σου στην πρακτική;
- Κώστας: Ναι, τη μία αυτός και την άλλη ο καθηγητής μου στο μεταπτυχιακό και **επιβλέπων** της **διπλωματικής** μου, ο κ. Ευθυμίου.
- Ελένη: Καλή τύχη! Σπούδαζες τόσα χρόνια και σου αξίζει μια καλή δουλειά!
- Κώστας: Σ' ευχαριστώ. Τα λέμε το απόγευμα.
- Ελένη: Γεια. Καλή συνέχεια!

## Ειδικό Λεξιλόγιο

- **Βιογραφικό (-ός-ή-ό) (σημείωμα, -ματα):** κείμενο στο οποίο έχουν καταγραφεί τα προσωπικά στοιχεία κάποιου, οι σπουδές, οι δραστηριότητες και η προϋπηρεσία του, χρησιμοποιείται για την πρόσληψή του σε εργασία, στην επιλογή του από εκπαιδευτικό ίδρυμα κλπ.  
Π.χ. Πρέπει να συντάξεις το βιογραφικό σου σημείωμα για να το παρουσιάσεις στο Διευθυντή Προσωπικού.
- **Κάνω αίτηση, -εις:** κάνω γραπτή αναφορά προς κάποια υπηρεσία ή Αρχή με την οποία ζητώ κάτι.  
Π.χ. Κάντε μία αίτηση προσλήψεως και παραδώστε την στον αρμόδιο υπάλληλο.
- **Αποφοιτώ / απόφοιτος-η-ο:** ολοκληρώνω τη φοίτησή μου / αυτός που έχει ολοκληρώσει τη φοίτησή του σε κάποια βαθμίδα της εκπαίδευσης.  
Π.χ. Αποφοίτησε το 1997 από τη Θεολογική Σχολή Αθηνών. Είναι απόφοιτος της Θεολογικής Σχολής.
- **Μεταπτυχιακό (-ός-ή-ό):** το δίπλωμα μεταπτυχιακών σπουδών, οι οποίες γίνονται μετά την απόκτηση του πρώτου πτυχίου από τριτοβάθμιο εκπαιδευτικό ίδρυμα.  
Π.χ. Έκανε το μεταπτυχιακό του στην Αμερική.
- **Τυπικός-ή-ό:** α. αυτός που είναι σύμφωνος με τους κοινωνικούς κανόνες / ο συμβατικός.  
Π.χ. Είναι πάντα πολύ τυπικός στη συμπεριφορά του.  
β. αυτός που έχει σχέση με επίσημη πιστοποίηση.  
Π.χ. Γνωρίζει από πρακτική εμπειρία τη δουλειά, αλλά δεν έχει τα τυπικά προσόντα.
- **Προσόν, -όντα:** αναγκαίο εφόδιο (π.χ. πτυχίο, γνώσεις, ικανότητες, εμπειρία, προϋπηρεσία) για να προσληφθεί κανείς σε κάποια θέση.  
Π.χ. Για τη θέση αυτή απαιτούνται πολλά προσόντα.
- **Θέση, -εις εργασίας (-α, -ες):** η εργασιακή απασχόληση σε συγκεκριμένο χώρο (υπηρεσία, εταιρεία κλπ.).  
Π.χ. Οι θέσεις εργασίας στον ιδιωτικό τομέα είναι περιορισμένες.
- **Εργάζομαι ως:** δουλεύω, υπηρετώ ως ...  
Π.χ. Εργάζομαι ως πωλητής αυτοκινήτων.
- **Βασικά (-ός-ή-ό) έξοδα (-ο, -α):** οι στοιχειώδεις δαπάνες, το εντελώς απαραίτητο χρηματικό ποσό, που ξοδεύει κανείς για να συντηρηθεί.  
Π.χ. Ο μισθός μου, μόλις που αρκεί για τα βασικά μου έξοδα.
- **Πρακτική (-ός-ή-ό):** δοκιμαστική εξάσκηση απόφοιτου σε εργασιακό χώρο για απόκτηση πείρας.  
Π.χ. Κάνω την πρακτική μου σε έναν διάσημο δικηγόρο.
- **Αναζήτηση, -εις εργασίας (-α, -ες):** η επίμονη προσπάθεια εύρεσης επαγγέλματος.  
Π.χ. Η αναζήτηση εργασίας έχει γίνει πια πολύ δύσκολη υπόθεση.

- **Εργασιακή (-ός-ή-ό) εμπειρία, -ες:** η γνώση που αποκτά το άτομο κατά την άσκηση του επαγγέλματός του.  
Π.χ. Προτιμάμε να προσλαμβάνουμε άτομα με μεγάλη εργασιακή εμπειρία.
- **Ειδικότητα, -ες:** το σύνολο των εξειδικευμένων γνώσεων που αποκτώνται σε ορισμένο κλάδο.  
Π.χ. Η ειδικότητά μου είναι μαιευτήρας – χειρουργός - γυναικολόγος.
- **Οικονομικό (-ός-ή-ό) τμήμα, -ματα:** ο κλάδος, ο τομέας υπηρεσίας, εταιρείας κλπ., που ασχολείται με τα οικονομικά θέματα.  
Π.χ. Υπάρχει μία ακόμα θέση εργασίας στο οικονομικό τμήμα της εταιρείας.
- **Αγγελία, -ες:** σύντομες καταχωρίσεις στον Τύπο διαφημιστικού, επαγγελματικού κλπ., περιεχομένου.  
Π.χ. Πολλοί νέοι βρίσκουν δουλειά από τις μικρές αγγελίες των εφημερίδων.
- **Πληροφορική:** η επιστήμη της αυτόματης και ορθολογικής επεξεργασίας της πληροφορίας με ηλεκτρονικούς υπολογιστές.  
Π.χ. Η πληροφορική σήμερα έχει εισβάλει σε κάθε τομέα της ζωής μας.
- **Διοίκηση, -εις επιχειρήσεων (-η, -εις):** το σύνολο των τεχνικών διοίκησης, οργάνωσης και διαχείρισης μιας εταιρείας.  
Π.χ. Πολλές εταιρείες ζητούν προσωπικό με γνώσεις διοίκησης επιχειρήσεων.
- **Φαξ:** συσκευή τηλεμοιτυπίας, σύστημα τηλεπικοινωνίας, που επιτρέπει την αποστολή και την πανομοιότυπη αναπαραγωγή γραπτού κειμένου μέσω της κατάλληλης συσκευής.  
Π.χ. Μπορείτε να αποστείλετε το βιογραφικό σας με φαξ;
- **Ταχυδρομείο, -α:** κρατική υπηρεσία υπεύθυνη για τη συγκέντρωση, μεταφορά και διανομή της αλληλογραφίας, δεμάτων ή επιταγών, έναντι αντιτίμου.  
Π.χ. Οι επιστολές εξωτερικού αργούν να φτάσουν με το Ταχυδρομείο.
- **E-mail:** το ηλεκτρονικό ταχυδρομείο, η δυνατότητα αποστολής μηνυμάτων μέσω του διαδικτύου.  
Π.χ. Οι νέοι προτιμούν να επικοινωνούν μέσω e-mail.
- **Συστημένος-η-ο:** δέμα ή επιστολή που πρέπει να παραδοθεί από τον ταχυδρόμο στα χέρια του παραλήπτη.  
Π.χ. Το έστειλα συστημένο, για να είμαι σίγουρος ότι θα το λάβει.
- **Συνημμένη (-ος-η-ο) επιστολή, -ές:** γράμμα που συνάπτεται μαζί με άλλα σχετικά έγγραφα στον ίδιο φάκελο.  
Π.χ. Την παραίτησή του συνόδευε και μια συνημμένη επιστολή, όπου εξηγούσε γιατί αναγκάστηκε να παραιτηθεί.
- **Συστατική (-ός-ή-ό) επιστολή, -ές:** το σημείωμα με το οποίο ο αποστολέας συνιστά κάποιον στον παραλήπτη και εκφέρει τη γνώμη του για τα προσόντα και τις ικανότητές του.  
Π.χ. Μαζί με το βιογραφικό μου επισυνάπτω μία επιστολή από τον προηγούμενο εργοδότη μου.

- **Επιβλέπων-ουσα-ον:** αυτός που εποπτεύει μία εργασία και καθοδηγεί τη σωστή εκτέλεσή της.  
Π.χ. Ο επιβλέπων μηχανικός θα είναι υπεύθυνος για την κατασκευή της οικοδομής.
- **Διπλωματική (-ός-ή-ό):** η διπλωματική εργασία, η πτυχιακή εργασία σε ανώτατο εκπαιδευτικό ίδρυμα.  
Π.χ. Η διπλωματική μου εργασία ξεπερνά τις 100 σελίδες!

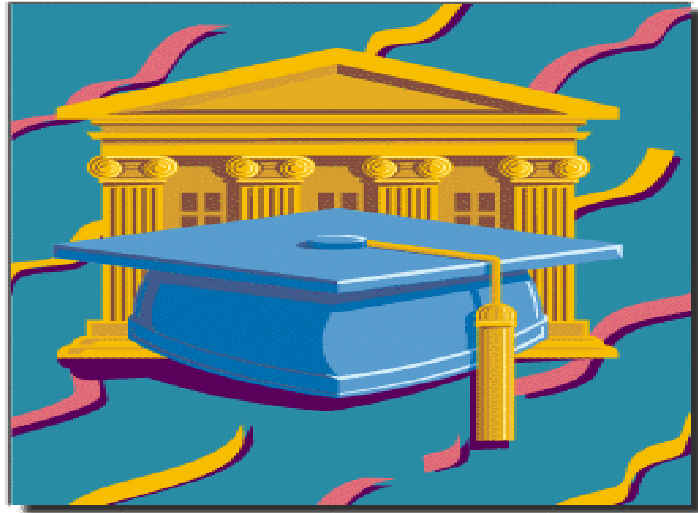

### Ασκήσεις Λεξιλογίου

1. Συμπληρώστε τα κενά με τη σωστή λέξη σε κάθε πρόταση:

έξοδα, συστατική, αγγελία, μεταπτυχιακό, εργασιακή, αναζήτηση, προσόντα

1. Έχει αποφοιτήσει με άριστα, αλλά δε βρίσκει δουλειά, γιατί δεν έχει ..... εμπειρία.
2. Η Μαρία δούλεψε ως πωλήτρια όταν σπούδαζε, για να καλύψει τα βασικά της .....
3. Η ..... εργασίας είναι κάτι που απαιτεί χρόνο και υπομονή στις μέρες μας.
4. Πρέπει να ζητήσω μια ..... επιστολή από τον πρώην εργοδότη μου.
5. Ο Γιώργος δεν έχει μόνο ένα πτυχίο. Έχει κάνει και ..... στα Οικονομικά.
6. Είδα μια ..... στην εφημερίδα που ζητάει κάποιον με τα δικά μου ..... ακριβώς!

2. Αντιστοιχίστε, φτιάχνοντας ζευγάρια λέξεων, που να ταιριάζουν νοηματικά:

|              |               |
|--------------|---------------|
| 1. διοίκηση  | επιστολή      |
| 2. πρώην     | πανεπιστημίου |
| 3. απόφοιτος | επιχειρήσεων  |
| 4. επιβλέπων | εργοδότης     |
| 5. συνημμένη | καθηγητής     |



### Γενικό Λεξιλόγιο

- **Απασχολημένος:** μετοχή, γένους αρσενικού, αριθμού ενικού, πτώσης ονομαστικής, χρόνου παρακείμενου, φωνής παθητικής, συζυγίας β' (απασχολούμαι)  
Π.χ. Είναι πολύ απασχολημένη, δε μπορεί να σας μιλήσει

#### Κλίση:

|               |               |               |
|---------------|---------------|---------------|
| απασχολημένος | απασχολημένη  | απασχολημένο  |
| απασχολημένου | απασχολημένης | απασχολημένου |
| απασχολημένο  | απασχολημένη  | απασχολημένο  |
| απασχολημένε  | απασχολημένη  | απασχολημένο  |

|                |               |               |
|----------------|---------------|---------------|
| απασχολημένοι  | απασχολημένες | απασχολημένα  |
| απασχολημένων  | απασχολημένων | απασχολημένων |
| απασχολημένους | απασχολημένες | απασχολημένα  |
| απασχολημένοι  | απασχολημένες | απασχολημένα  |

- **Σερβιτόρος:** ουσιαστικό, γένους αρσενικού, αριθμού ενικού, πτώσης ονομαστικής (ο σερβιτόρος, -ου)  
Π.χ. Η δουλειά του σερβιτόρου είναι πολύ κουραστική.

Κλίση:

|                |                  |
|----------------|------------------|
| ο σερβιτόρος   | οι σερβιτόροι    |
| του σερβιτόρου | των σερβιτόρων   |
| το σερβιτόρο   | τους σερβιτόρους |
| σερβιτόρε      | σερβιτόροι       |

- **Παράλληλα:** επίρρημα χρονικό.  
Π.χ. Μεγάλωνε τρία παιδιά και παράλληλα μελετούσε για το μεταπτυχιακό της.
- **Αγχωτικό:** επίθετο, γένους ουδετέρου, αριθμού ενικού, πτώσης ονομαστικής (αγχωτικός-ή-ό)  
Π.χ. Το επάγγελμα του δικηγόρου είναι πολύ αγχωτικό.

Κλίση:

|            |           |           |
|------------|-----------|-----------|
| αγχωτικός  | αγχωτική  | αγχωτικό  |
| αγχωτικού  | αγχωτικής | αγχωτικού |
| αγχωτικό   | αγχωτική  | αγχωτικό  |
| αγχωτικέ   | αγχωτική  | αγχωτικό  |
| αγχωτικοί  | αγχωτικές | αγχωτικά  |
| αγχωτικών  | αγχωτικών | αγχωτικών |
| αγχωτικούς | αγχωτικές | αγχωτικά  |
| αγχωτικοί  | αγχωτικές | αγχωτικά  |

- **Θεωρείται:** ρήμα, έγκλισης οριστικής, χρόνου ενεστώτα, φωνής παθητικής, προσώπου β', αριθμού ενικού, συζυγίας β' (θεωρούμαι)  
Π.χ. Η εταιρεία μας θεωρείται από τις πιο πετυχημένες στο χώρο της διαφήμισης.

Αρχικοί χρόνοι: θεωρούμαι, θεωρούμουν, θα θεωρούμαι, θα θεωρηθώ, θεωρήθηκα, έχω θεωρηθεί, είχα θεωρηθεί, θα έχω θεωρηθεί

- **Απευθύνονται:** ρήμα, έγκλισης οριστικής, χρόνου ενεστώτα, φωνής παθητικής, προσώπου γ', αριθμού πληθυντικού, συζυγίας α' (απευθύνομαι)  
Π.χ. Το γράμμα απευθύνεται στο Διευθυντή Πωλήσεων.

Αρχικοί χρόνοι: απευθύνομαι, απευθυνόμουν, θα απευθύνομαι, θα απευθυνθώ, απευθύνθηκα, έχω απευθυνθεί, είχα απευθυνθεί, θα έχω απευθυνθεί

- **Εντόπισα:** ρήμα, έγκλισης οριστικής, χρόνου ενεστώτα, φωνής ενεργητικής, προσώπου γ', αριθμού ενικού, συζυγίας α' (εντοπίζω)  
Π.χ. Εντόπισε μια δόση ειρωνείας στα λόγια των συναδέλφων του.

Αρχικοί χρόνοι: εντοπίζω, εντόπιζα, θα εντοπίζω, θα εντοπίσω, εντόπισα, έχω εντοπίσει, είχα εντοπίσει, θα έχω εντοπίσει

- **Πρώην:** επίθετο άκλιτο.  
Π.χ. Ο πρώην εργοδότης μου, μου είχε μεγάλη εκτίμηση.
- **Καλή τύχη! :** α. καλή: επίθετο, γένους θηλυκού, αριθμού ενικού, πτώσης αιτιατικής (καλός-ή-ό)  
Π.χ. Έχει πάντα καλή διάθεση.

Κλίση:

|       |       |       |
|-------|-------|-------|
| καλός | καλή  | καλό  |
| καλού | καλής | καλού |
| καλό  | καλή  | καλό  |
| καλέ  | καλή  | καλό  |

|        |       |       |
|--------|-------|-------|
| καλοί  | καλές | καλά  |
| καλών  | καλών | καλών |
| καλούς | καλές | καλά  |
| καλοί  | καλές | καλά  |

β. τύχη: ουσιαστικό, γένους θηλυκού, αριθμού ενικού, πτώσης αιτιατικής (η τύχη, -ης)

Π.χ. Λίγες φορές είχα τύχη στη ζωή μου.

Κλίση:

|           |           |
|-----------|-----------|
| η τύχη    | οι τύχες  |
| της τύχης | των τυχών |
| την τύχη  | τις τύχες |
| τύχη      | τύχες     |

- **Αξιζέι:** ρήμα, έγκλισης οριστικής, χρόνου ενεστώτα, φωνής ενεργητικής, προσώπου γ', αριθμού ενικού, συζυγίας α' (αξιζω)  
Π.χ. Δεν αξιζέι να στενοχωριέσαι για τέτοια μικροπράγματα.

Αρχικοί χρόνοι: αξιζω, αξιζα

- **Καλή συνέχεια:** α. καλή: επίθετο, γένους θηλυκού, αριθμού ενικού, πτώσης αιτιατικής (καλός-ή-ό)  
Π.χ. Δεν είναι πολύ καλή μαζί μου.

Κλίση:

|       |       |       |
|-------|-------|-------|
| καλός | καλή  | καλό  |
| καλού | καλής | καλού |
| καλό  | καλή  | καλό  |
| καλέ  | καλή  | καλό  |

|        |       |       |
|--------|-------|-------|
| καλοί  | καλές | καλά  |
| καλών  | καλών | καλών |
| καλούς | καλές | καλά  |
| καλοί  | καλές | καλά  |

β. συνέχεια: ουσιαστικό, γένους θηλυκού, αριθμού ενικού, πτώσης αιτιατικής (η συνέχεια, -ας)

Π.χ. Δε νομιζω να υπάρξει συνέχεια στη φιλία.

Κλίση:

|               |               |
|---------------|---------------|
| η συνέχεια    | οι συνέχειες  |
| της συνέχειας | των συνεχειών |
| τη συνέχεια   | τις συνέχειες |
| συνέχεια      | συνέχειες     |

### **Άσκηση Κατανόησης**

Σημειώστε τις σωστές προτάσεις με Σ και τις λάθος με Λ:

1. Ο Κώστας θέλει να δουλέψει ως σερβιτόρος.
2. Όταν δούλευε ως σερβιτόρος, έκανε και πρακτική.
3. Είναι απόφοιτος Πληροφορικής.
4. Θα στείλει το βιογραφικό του με e-mail στις εταιρείες.
5. Η Μαρία πιστεύει ότι ο Κώστας δεν έχει τα προσόντα για να αναζητήσει μια καλή δουλειά.
6. Ο επιβλέπων στο μεταπτυχιακό του θα του γράψει μία συστατική επιστολή.





## ΓΡΑΜΜΑΤΙΚΗ

### Παρατατικός Ενεργητικής Φωνής

Ο Παρατατικός είναι παρελθοντικός χρόνος και εκφράζει κάτι που γινόταν στο παρελθόν εξακολουθητικά ή με επανάληψη.

Π.χ. -Χθες το απόγευμα διάβαζα.

-Όταν μου τηλεφώνησες, έβλεπα τον αγώνα στην τηλεόραση.

Είναι μονολεκτικός χρόνος και σχηματίζεται από το θέμα του Ενεστώτα. Τα ρήματα που αρχίζουν από σύμφωνο παίρνουν μπροστά από το θέμα αύξηση, δηλαδή ένα **ε** ή πιο σπάνια **η**, εφόσον έχουν **λιγότερες από 3 συλλαβές**.

Π.χ. λύν-ω           έ-λυν-α

          παιζ-ω       έ-παιζ-α

          πίν-ω       έ-πιν-α

**αλλά** διαβάζ-ω   διάβαζ-α (χωρίς αύξηση)

Κατά την κλίση, εφόσον **η αύξηση δεν τονίζεται, χάνεται**.

|      |        |         |
|------|--------|---------|
| Π.χ. | έλυνα  | έφευγα  |
|      | έλυνες | έφευγες |
|      | έλυνε  | έφευγε  |
|      | λύναμε | φεύγαμε |
|      | λύνατε | φεύγατε |
|      | έλυναν | έφευγαν |

Παρατηρήσεις:

1. Όσα ρήματα αρχίζουν από φωνήεν ή δίψηφο δεν παίρνουν αύξηση, αλλά το κρατούν σε όλους τους χρόνους.

**Εξαιρούνται** τα: έχω – είχα, έρχομαι – ήρθα, είμαι – ήμουν.

2. Μερικά σύνθετα ρήματα με **α' συνθετικό επιρρημα**, όπως πολύ, πάρα, καλά, κακά κλπ., παίρνουν **εσωτερική αύξηση στην αρχή του β' συνθετικού**.

Π.χ. δεν τον πολυ **έ** βλεπα, δεν πολυ **ή** ξερε, παρα **ή** θελε κλπ.

3. **Εσωτερική αύξηση** παίρνουν και μερικοί τύποι **λόγιων ρημάτων**, σύνθετων με πρόθεση. Τα πιο συνηθισμένα είναι:

|           |   |                    |
|-----------|---|--------------------|
| εκφράζω   | - | εξ <b>έ</b> φραζα  |
| εγκρίνω   | - | εν <b>έ</b> κρινα  |
| ενδιαφέρω | - | ενδι <b>έ</b> φερα |
| εμπνέω    | - | εν <b>έ</b> πνεα   |
| συμβαίνει | - | συν <b>έ</b> βαινε |
| επιτρέπω  | - | επ <b>έ</b> τρεπα  |

4. Στους παρελθοντικούς χρόνους του ρήματος **υπάρχω** τρέπεται το **α** σε **η**: υπήρχα.

5. Η εσωτερική αύξηση διατηρείται, μόνο όταν είναι τονισμένη:

- |  |
|--|
| <ul style="list-style-type: none"> <li>- εξέφραζα</li> <li>- εξέφραζες</li> <li>- εξέφραζε</li> <li>- εκφράζαμε</li> <li>- εκφράζατε</li> <li>- εκφράζανε (ή εξέφραζαν)</li> </ul> |
|--|

### Ασκήσεις

1. Σχηματίστε τον παρατατικό των παρακάτω ρημάτων, χωρίς να αλλάξετε πρόσωπο και αριθμό:

- |               |       |
|---------------|-------|
| 1. περιμένουν | ..... |
| 2. δουλεύει   | ..... |
| 3. ξέρεις     | ..... |
| 4. θέλετε     | ..... |
| 5. πληρώνουμε | ..... |

2. Συμπληρώστε τα κενά με το ρήμα της παρένθεσης στο σωστό τύπο του παρατατικού:

1. Ο Κώστας ..... (ετοιμάζω) το νέο του βιογραφικό όλη μέρα.
2. Όταν ο πατέρας μου ..... (πηγαίνω) στο χωριό του, ..... (νιώθω) πολύ ήρεμος.
3. Είμαστε όλοι κουρασμένοι, γιατί χθες ..... (ταξιδεύω) πολλές ώρες.
4. Η Πόπη ..... (δουλεύω) όλο το καλοκαίρι για να βγάλει τα έξοδα των σπουδών της.
5. Στη Γ' Λυκείου ..... (διαβάζω) πέντε ώρες την ημέρα, γιατί ήθελα να περάσω στο Πανεπιστήμιο.

3. Επιλέξτε τη σωστή απάντηση και συμπληρώστε το παρακάτω κείμενο:

Το διάστημα που \_\_\_\_\_ 1 (δούλεψε, δουλεύει, δούλευε) στην προηγούμενη επιχείρηση \_\_\_\_\_ 2 (αντιμετωπίζει, αντιμετώπισε, αντιμετώπιζε) προβλήματα. Ο Διευθυντής του \_\_\_\_\_ 3 (μιλούσε, μίλησε, μιλάει) αρκετές φορές προσβλητικά και δεν του \_\_\_\_\_ 4 (πληρώνει, πλήρωσε, πλήρωνε) ποτέ τις υπερωρίες. Επίσης, οι παλαιότεροι εργαζόμενοι δεν του \_\_\_\_\_ 5 (προσφέρουν, προσέφεραν, προσφέρουνε) καμία βοήθεια.

**ΜΕΡΟΣ Β' - ΑΓΓΕΛΙΑ ΚΑΙ ΑΠΟΣΤΟΛΗ ΒΙΟΓΡΑΦΙΚΟΥ**

|  |                                 |
|--|---------------------------------|
| Med Euro διευθυντής πωλήσεων   |                                 |
| <b>Μισθός:</b>   | 1800-2000 € το μήνα και ποσοστά |
| <b>Τοποθεσία:</b>  | Παιανία, Αττικής                |
| <b>Ηλικία:</b>   | 35-50                           |
| <b>Προσόντα / Προϋποθέσεις:</b>  |                                 |
| - Γιατρός (ολοκλήρωση ειδικότητας επιθυμητή)   |                                 |
| - <b>Πτυχίο</b> στη Διοίκηση Επιχειρήσεων ή αντίστοιχο   |                                 |
| - Πολύ καλό <b>επίπεδο γνώσης</b> τριών <b>Ευρωπαϊκών Γλωσσών</b> <u>συμπεριλαμβανομένης</u> της Αγγλικής.   |                                 |
| Είστε <u>φιλόδοξοι</u> , <u>ενεργητικοί</u> και <u>προσαρμοστικοί</u> ; Με βάση την Παιανία, Αττικής, είμαστε μία ισχυρή Ελληνική εταιρεία κατασκευής <b>ιατρικών οργάνων</b> . Χρειαζόμαστε κάποιον με σημαντική εμπειρία στην <b>ιατρική ή φαρμακευτική βιομηχανία</b> , για να διοικήσει το νέο μας Τμήμα Πωλήσεων στην Ευρώπη. Θα πρέπει να έχετε <u>τουλάχιστον</u> 10 χρόνια εργασιακή εμπειρία στο χώρο της ιατρικής ή φαρμακευτικής βιομηχανίας, από τα οποία τα μισά στη διοίκηση επιχειρήσεων. |                                 |
| Παρακαλώ στείλτε μας βιογραφικό σημείωμα και συνημμένη επιστολή στο <a href="mailto:jobs@medeuro.gr">jobs@medeuro.gr</a>   |                                 |
| Βιογραφικό Σημείωμα  |                                 |
| Όνομα: Παράσχου Ανδριανή   |                                 |
| <b>Ημερομηνία Γέννησης:</b> 05/08/62   |                                 |
| <b>Εθνικότητα:</b> Ελληνική  |                                 |
| <b>Οικογενειακή Κατάσταση:</b> <u>Παντρεμένη</u> (1 παιδί)   |                                 |
| <b>ΑΚΑΔΗΜΑΪΚΑ ΠΡΟΣΟΝΤΑ</b>   |                                 |
| 1987: Πτυχίο Φαρμακευτικής, Ιατρική Σχολή Πανεπιστημίου Αθηνών, Τμήμα Φαρμακευτικής  |                                 |
| 1993: Μεταπτυχιακό δίπλωμα στη Διοίκηση Επιχειρήσεων, London Institute of Marketing  |                                 |
| ΕΡΓΑΣΙΑΚΗ ΕΜΠΕΙΡΙΑ   |                                 |
| 1989 - 1991: Ιπποκράτειο Πανεπιστημιακό Νοσοκομείο Αθηνών - <b>Ερευνήτρια Επιστήμονας</b> στο Τμήμα Φαρμακευτικής.   |                                 |
| 1991 - 1993: <b>Ευρωπαϊκή Επιτροπή</b> , Βρυξέλλες - Συμμετοχή σε πρόγραμμα της <b>Ευρωπαϊκής Κοινότητας</b> Ανάπτυξης Φαρμάκων. <b>Συντονισμός έργων</b> ανάμεσα σε νοσοκομεία και Ευρωπαϊκές Φαρμακευτικές Εταιρείες.  |                                 |
| 1993 - 1998: BDGS Pham. Λονδίνο, Αγγλία - Υπεύθυνη Μάρκετινγκ και Πωλήσεων για την Αγγλία.   |                                 |
| 1998 - σήμερα: E-Pharm, Αθήνα - Υπεύθυνη πωλήσεων φαρμακευτικών προϊόντων μέσω του διαδικτύου.   |                                 |
| ΞΕΝΕΣ ΓΛΩΣΣΕΣ  |                                 |
| - Αγγλικά (πολύ καλά)  |                                 |
| - Ιταλικά (πολύ καλά)  |                                 |
| - Γερμανικά (καλά)   |                                 |
| <b>ΕΝΔΙΑΦΕΡΟΝΤΑ</b>  |                                 |
| <u>Σύγχρονη</u> Ευρωπαϊκή <u>Λογοτεχνία</u> - Αρχιτεκτονική- Ταξίδια   |                                 |

## Ειδικό Λεξιλόγιο

- **Μισθός, -οί:** η αμοιβή μισθωτής εργασίας.  
Π.χ. Ποιος είναι ο κατώτατος μισθός σήμερα;
- **Προϋπόθεση, -εις:** οτιδήποτε είναι απολύτως αναγκαίο για να συμβεί κάτι άλλο/ απαραίτητος όρος.  
Π.χ. Δεν πληρεί τις προϋποθέσεις για να προσληφθεί.
- **Πτυχίο, -α:** πιστοποιητικό σπουδών που χορηγείται από ανώτερη ή ανώτατη σχολή σε όποιον ολοκλήρωσε τη φοίτησή του.  
Π.χ. Πήρε το πτυχίο της Νομικής μέσα σε 4,5 χρόνια!
- **Επίπεδο, -α γνώσης (-η, -εις):** ο βαθμός κατά τον οποίο κατέχει κάποιος ορισμένες πληροφορίες/ γνώσεις.  
Π.χ. Το επίπεδο γνώσης σας στους ηλεκτρονικούς υπολογιστές είναι μέτριο.
- **Ευρωπαϊκές (-ός-ή-ό) γλώσσες (-α, -ες):** οι γλώσσες μέσω των οποίων επικοινωνούν οι κάτοικοι των ευρωπαϊκών κρατών.  
Π.χ. Η γνώση κάποιων ευρωπαϊκών γλωσσών είναι απαραίτητη για να βρει κανείς μία καλή θέση εργασίας.
- **Ιατρικά (-ός-ή-ό) όργανα (-ο, -α):** εργαλεία που χρησιμοποιούν οι γιατροί κατά την άσκηση της επιστήμης τους.  
Π.χ. Τα ιατρικά όργανα βοηθούν εξαιρετικά τους γιατρούς στο έργο τους.
- **Ιατρική (-ός-ή-ό) / φαρμακευτική (-ός-ή-ό) βιομηχανία, -ες:** συγκρότημα στο οποίο παράγονται ιατρικά ή φαρμακευτικά προϊόντα.  
Π.χ. Απαιτούνται εξειδικευμένες γνώσεις για να εργαστεί κανείς σε μία ιατρική ή φαρμακευτική βιομηχανία.
- **Ημερομηνία, -ες γέννησης (-η, -εις):** η ένδειξη της μέρας, του μήνα και του έτους που γεννήθηκε κάποιος, η οποία ζητείται σε επίσημα έγγραφα.  
Π.χ. Στο βιογραφικό σημείωμα αναγράφεται απαραίτητα η ημερομηνία γέννησης.
- **Εθνικότητα, -ες:** ιδιότητα του μέλους ενός έθνους.  
Π.χ. Τι εθνικότητας είναι;
- **Οικογενειακή (-ός-ή-ό) κατάσταση, -εις:** οι βασικές πληροφορίες που δίνει κάποιος για την οικογένειά του, οι οποίες ζητούνται σε επίσημα έγγραφα.  
Π.χ. Οι υποψήφιοι πρέπει να γράψουν στην αίτηση ποια είναι η οικογενειακή τους κατάσταση.
- **Ακαδημαϊκά (-ός-ή-ό) προσόντα (-όν, -όντα):** ικανότητες / εφόδια σχετικά με την ανώτατη εκπαίδευση, τα οποία ζητούνται σε επίσημα έγγραφα.  
Π.χ. Τα ακαδημαϊκά σας προσόντα δεν επαρκούν για να σας προσλάβουμε.
- **Ερευνητής, -τρια:** πρόσωπο που μελετά κάτι με τρόπο συστηματικό.  
Π.χ. Ερευνητής των Γραφών / των αρχαίων κειμένων.

- **Επιστήμονας, -ες:** α. πρόσωπο με υψηλή κατάρτιση σε έναν επιστημονικό κλάδο, που ασχολείται συστηματικά με τη μελέτη και την έρευνα του αντικειμένου του.  
Π.χ. Στο συνέδριο θα μιλήσουν πολλοί διακεκριμένοι επιστήμονες.  
β. κάθε πτυχιούχος ανώτατης σχολής.  
Π.χ. Πήρε το πτυχίο του. Τώρα πια είναι επιστήμονας.
- **Ευρωπαϊκή (-ός-ή-ό) Επιτροπή, -ές:** εκτελεστικό όργανο της Ευρωπαϊκής Ένωσης, αποτελείται από επιτρόπους, προερχόμενους από όλα τα κράτη-μέλη και έχει νομοθετικές αρμοδιότητες.  
Π.χ. Η Ευρωπαϊκή Επιτροπή αναλαμβάνει πρωτοβουλίες στον τομέα της νομοθεσίας.
- **Ευρωπαϊκή (-ός-ή-ό) Κοινότητα, -ες:** συνασπισμός κρατών της Ευρώπης με απώτερο στόχο τη συνένωση μεταξύ τους και την διαφύλαξη της ειρήνης και ελευθερίας τους, η σημερινή Ευρωπαϊκή Ένωση.  
Π.χ. Τα κράτη της Ευρωπαϊκής Κοινότητας συνεργάζονται στον οικονομικό και πολιτικό τομέα.
- **Συντονισμός, -οί:** ρύθμιση ενεργειών, κινήσεων κλπ., για την επίτευξη ενός στόχου.  
Π.χ. Μόνο με συντονισμό των προσπαθειών σας θα έχουμε ικανοποιητικά αποτελέσματα.
- **Έργο, -α:** το αποτέλεσμα των πνευματικών ή σωματικών προσπαθειών, η εργασία.  
Π.χ. Όλοι οι εργαζόμενοι της επιχείρησης παράγουν σημαντικό έργο.



### Ασκήσεις Λεξιλογίου

1. Αντιστοιχίστε, φτιάχνοντας ζευγάρια λέξεων, που να ταιριάζουν νοηματικά:

|                 |            |
|-----------------|------------|
| 1. φαρμακευτική | κατάσταση  |
| 2. ευρωπαϊκή    | γέννησης   |
| 3. συντονισμός  | βιομηχανία |
| 4. ημερομηνία   | έργου      |
| 5. οικογενειακή | κοινότητα  |

2. Συμπληρώστε τα κενά με τη σωστή λέξη σε κάθε πρόταση:

πτυχίου, ακαδημαϊκά προσόντα, προϋπόθεση, οικογενειακή κατάσταση, επίπεδο γνώσης

1. Για να προσληφθεί κάποιος στην εταιρεία μας πρέπει να διαθέτει .....
2. Το ..... της αγγλικής γλώσσας συνήθως απαιτείται να είναι ιδιαίτερα υψηλό.
3. Η εργασιακή εμπειρία είναι απαραίτητη ..... για να βρει κάποιος δουλειά.
4. Υποστηρίζεται ότι η ..... του υποψηφίου δε θα πρέπει να αναγράφεται στο βιογραφικό του σημείωμα.
5. Ο βαθμός του ..... σε μερικές επιχειρήσεις είναι σημαντικός παράγοντας πρόσληψης.

### Γενικό Λεξιλόγιο

- **Τοποθεσία:** ουσιαστικό, γένους θηλυκού, αριθμού ενικού, πτώσης ονομαστικής (η τοποθεσία, -ας)  
Π.χ. Το σπίτι του βρίσκεται σε μία ερημική τοποθεσία.

Κλίση:

|                |                |
|----------------|----------------|
| η τοποθεσία    | οι τοποθεσίες  |
| της τοποθεσίας | των τοποθεσιών |
| την τοποθεσία  | τις τοποθεσίες |
| τοποθεσία      | τοποθεσίες     |

- **Ηλικία:** ουσιαστικό, γένους θηλυκού, αριθμού ενικού, πτώσης ονομαστικής (η ηλικία, -ας)  
Π.χ. Οι επιχειρήσεις προτιμούν να προσλαμβάνουν άτομα ηλικίας 30 - 40 ετών.

Κλίση:

|          |            |
|----------|------------|
| η ηλικία | οι ηλικίες |
|----------|------------|

|                                     |                                       |
|-------------------------------------|---------------------------------------|
| της ηλικίας<br>την ηλικία<br>ηλικία | των ηλικιών<br>τις ηλικίες<br>ηλικίες |
|-------------------------------------|---------------------------------------|

- **Συμπεριλαμβανομένης:** μετοχή, γένους θηλυκού, αριθμού ενικού, πτώσης γενικής, χρόνου παρακειμένου, φωνής παθητικής, συζυγίας α' (συμπεριλαμβάνομαι)  
Π.χ. Κοστίζει 32 ευρώ, συμπεριλαμβανομένου και Φ.Π.Α.

Κλίση:

|  |   |
|--|---|
| συμπεριλαμβανόμενος<br>συμπεριλαμβανομένου<br>συμπεριλαμβανόμενο<br>συμπεριλαμβανόμενε | συμπεριλαμβανόμενοι<br>συμπεριλαμβανομένων<br>συμπεριλαμβανόμενους<br>συμπεριλαμβανόμενοι |
|--|---|

|   |  |
|---|--|
| συμπεριλαμβανόμενη<br>συμπεριλαμβανομένης<br>συμπεριλαμβανόμενη<br>συμπεριλαμβανόμενη | συμπεριλαμβανόμενες<br>συμπεριλαμβανομένων<br>συμπεριλαμβανόμενες<br>συμπεριλαμβανόμενες |
|---|--|

|   |   |
|---|---|
| συμπεριλαμβανόμενο<br>συμπεριλαμβανομένου<br>συμπεριλαμβανόμενο<br>συμπεριλαμβανόμενο | συμπεριλαμβανόμενα<br>συμπεριλαμβανομένων<br>συμπεριλαμβανόμενα<br>συμπεριλαμβανόμενα |
|---|---|

- **Φιλόδοξοι:** επίθετο, γένους αρσενικού, αριθμού πληθυντικού, πτώσης ονομαστικής (φιλόδοξος-η-ο)  
Π.χ. Είναι πολύ φιλόδοξοι. Θέλει να ανέβει ψηλά και, μάλιστα, γρήγορα.

Κλίση:

|  |   |   |
|--|---|---|
| φιλόδοξος<br>φιλόδοξου<br>φιλόδοξο<br>φιλόδοξε | φιλόδοξη<br>φιλόδοξης<br>φιλόδοξη<br>φιλόδοξη | φιλόδοξο<br>φιλόδοξου<br>φιλόδοξο<br>φιλόδοξο |
|--|---|---|

|   |  |   |
|---|--|---|
| φιλόδοξοι<br>φιλόδοξων<br>φιλόδοξους<br>φιλόδοξοι | φιλόδοξες<br>φιλόδοξων<br>φιλόδοξες<br>φιλόδοξες | φιλόδοξα<br>φιλόδοξων<br>φιλόδοξα<br>φιλόδοξα |
|---|--|---|

- **Ενεργητικοί:** επίθετο, γένους αρσενικού, αριθμού πληθυντικού, πτώσης ονομαστικής (ενεργητικός-ή-ό)  
Π.χ. Γί' αυτή τη δουλειά χρειαζόμαστε δραστήριους κι ενεργητικούς ανθρώπους.

Κλίση:

|  |   |   |
|--|---|---|
| ενεργητικός<br>ενεργητικού<br>ενεργητικό<br>ενεργητικέ | ενεργητική<br>ενεργητικής<br>ενεργητική<br>ενεργητική | ενεργητικό<br>ενεργητικού<br>ενεργητικό<br>ενεργητικό |
|--|---|---|

|   |  |   |
|---|--|---|
| ενεργητικοί<br>ενεργητικών<br>ενεργητικούς<br>ενεργητικοί | ενεργητικές<br>ενεργητικών<br>ενεργητικές<br>ενεργητικές | ενεργητικά<br>ενεργητικών<br>ενεργητικά<br>ενεργητικά |
|---|--|---|

- **Προσαρμοστικοί:** επίθετο, γένους αρσενικού, αριθμού πληθυντικού, πτώσης ονοματικής (προσαρμοστικός-ή-ό)  
Π.χ. Είναι άνθρωπος προσαρμοστικός σε κάθε είδους συνθήκες.

Κλίση:

|  |   |   |
|--|---|---|
| προσαρμοστικός<br>προσαρμοστικού<br>προσαρμοστικό<br>προσαρμοστικέ | προσαρμοστική<br>προσαρμοστικής<br>προσαρμοστική<br>προσαρμοστική | προσαρμοστικό<br>προσαρμοστικού<br>προσαρμοστικό<br>προσαρμοστικό |
|--|---|---|

|   |  |   |
|---|--|---|
| προσαρμοστικοί<br>προσαρμοστικών<br>προσαρμοστικούς<br>προσαρμοστικοί | προσαρμοστικές<br>προσαρμοστικών<br>προσαρμοστικές<br>προσαρμοστικές | προσαρμοστικά<br>προσαρμοστικών<br>προσαρμοστικά<br>προσαρμοστικά |
|---|--|---|

- **Τουλάχιστον:** επίρρημα ποσοτικό.  
Π.χ. Θα μπορούσε τουλάχιστον να μου εξηγήσει τους λόγους της παραίτησής του.
- **Παντρεμένη:** μετοχή, γένους θηλυκού, αριθμού ενικού, πτώσης ονομαστικής, χρόνου παρακειμένου, φωνής παθητικής, συζυγίας α' (παντρεύομαι)  
Π.χ. Είναι παντρεμένη από τα 18 της χρόνια.

Κλίση:

|  |   |   |
|--|---|---|
| παντρεμένος<br>παντρεμένου<br>παντρεμένο<br>παντρεμένε | παντρεμένη<br>παντρεμένης<br>παντρεμένη<br>παντρεμένη | παντρεμένο<br>παντρεμένου<br>παντρεμένο<br>παντρεμένο |
|--|---|---|

|   |  |   |
|---|--|---|
| παντρεμένοι<br>παντρεμένων<br>παντρεμένους<br>παντρεμένοι | παντρεμένες<br>παντρεμένων<br>παντρεμένες<br>παντρεμένες | παντρεμένα<br>παντρεμένων<br>παντρεμένα<br>παντρεμένα |
|---|--|---|

- **Ενδιαφέροντα:** ουσιαστικό, γένους ουδετέρου, αριθμού πληθυντικού, πτώσης ονομαστικής (το ενδιαφέρον, -οντος)  
Π.χ. Είναι άνθρωπος με πολλά ενδιαφέροντα.

Κλίση:

|   |   |
|---|---|
| το ενδιαφέρον<br>του ενδιαφέροντος<br>το ενδιαφέρον<br>ενδιαφέρον | τα ενδιαφέροντα<br>των ενδιαφερόντων<br>τα ενδιαφέροντα<br>ενδιαφέροντα |
|---|---|

- **Σύγχρονος:** επίθετο, γένους θηλυκού, αριθμού ενικού, πτώσης ονομαστικής, (σύγχρονος-η-ο)



Π.χ. Ασχολείται πολύ με τη σύγχρονη ελληνική μουσική.

Κλίση:

|            |           |           |
|------------|-----------|-----------|
| σύγχρονος  | σύγχρονη  | σύγχρονο  |
| σύγχρονου  | σύγχρονης | σύγχρονου |
| σύγχρονο   | σύγχρονη  | σύγχρονο  |
| σύγχρονε   | σύγχρονη  | σύγχρονο  |
| σύγχρονοι  | σύγχρονες | σύγχρονα  |
| σύγχρονων  | σύγχρονων | σύγχρονων |
| σύγχρονους | σύγχρονες | σύγχρονα  |
| σύγχρονοι  | σύγχρονες | σύγχρονα  |

- **Λογοτεχνία:** ουσιαστικό, γένους θηλυκού, αριθμού ενικού, πτώσης ονομαστικής (η λογοτεχνία, -ας)  
Π.χ. Η αρχαία ελληνική λογοτεχνία θεωρείται αξεπέραστη.

Κλίση:

|                 |                 |
|-----------------|-----------------|
| η λογοτεχνία    | οι λογοτεχνίες  |
| της λογοτεχνίας | των λογοτεχνιών |
| την λογοτεχνία  | τις λογοτεχνίες |
| λογοτεχνία      | λογοτεχνίες     |

### Άσκηση Κατανόησης

Σημειώστε τις σωστές προτάσεις με Σ και τις λάθος με Λ:

1. Η αγγελία απευθύνεται σε άτομα ηλικίας 25 ετών και άνω.
2. Απαραίτητη προϋπόθεση είναι η εργασιακή εμπειρία.
3. Μπορεί κανείς να απαντήσει στην αγγελία με φαξ.
4. Η Παράσχου Ανδριανή δεν έχει μεταπτυχιακές σπουδές.
5. Η Παράσχου Ανδριανή έχει εργαστεί αρκετά χρόνια στο εξωτερικό.



**ΓΡΑΜΜΑΤΙΚΗ****Σημασίες της γενικής**

Συχνά, **ουσιαστικά σε πτώση γενική** προσδιορίζουν άλλα ουσιαστικά, που βρίσκονται σε διαφορετική πτώση. Οι λέξεις που βρίσκονται σε πτώση γενική είναι ετερόπτωτοι προσδιορισμοί και οι σημασίες τους παρουσιάζονται στον πίνακα που ακολουθεί.

| <b>η γενική φανερώνει</b>  | <b>ονομασία γενικής</b> | <b>παραδείγματα</b>  |
|--|-------------------------|--|
| <b>1.</b> τον κτήτορα  | <b>κτητική</b>          | Τα μάτια <b>της Έλλης</b> έλαμπαν.   |
| <b>2.</b> την ιδιότητα   | <b>της ιδιότητας</b>    | Τους ακολουθούσαν πουλιά <b>της θάλασσας</b> .   |
| <b>3.</b> το περιεχόμενο   | <b>περιεχομένου</b>     | Εργάζεται σε αποθήκη <b>καπνού</b> .   |
| <b>4.</b> το σύνολο  | <b>διαιρετική</b>       | Αντέγραψε πέντε σελίδες <b>του βιβλίου</b> .   |
| <b>5.</b> την αιτία  | <b>της αιτίας</b>       | Τον τσάκισε η πίκρα <b>του χωρισμού</b> .  |
| <b>6.</b> το σκοπό   | <b>του σκοπού</b>       | Παράγγειλε τα ρούχα <b>του γάμου</b> .   |
| <b>7.</b> το υποκείμενο της ενέργειας, την οποία δηλώνει το προσδιοριζόμενο  | <b>υποκειμενική</b>     | Ακούγεται το σφύριγμα <b>του ανέμου</b> .<br>(ο άνεμος σφυρίζει)                                     |
| <b>8.</b> το αντικείμενο της ενέργειας, την οποία δηλώνει το προσδιοριζόμενο | <b>αντικειμενική</b>    | Οι στρατιώτες είναι οι φρουροί <b>της πατρίδας</b> .<br>(οι στρατιώτες φρουρούν <b>την πατρίδα</b> ) |

### Ασκήσεις

1. Αντιστοιχίστε τις προτάσεις με τη σωστή σημασία της γενικής τους:

|  |                         |
|--|-------------------------|
| 1. Το κλάμα του μωρού τους ξύπνησε όλους.                | α) γενική διαιρετική    |
| 2. Δε θα κάνω πάνω από πέντε λεπτά της ώρας να έρθω.     | β) γενική ιδιότητας     |
| 3. Η χαρά του ταξιδιού έδιωξε τη στενοχώρια μου.         | γ) γενική υποκειμενική  |
| 4. Ο φόβος της τιμωρίας δεν τον εμπόδισε να παρανομήσει. | δ) γενική αντικειμενική |
| 5. Θέλω ν' αγοράσω ένα μαντήλι λαιμού.                   | ε) γενική αιτίας        |

2. Σημειώστε τις σωστές σημασίες της γενικής:

1. Δουλεύει σε μία αποθήκη **φαρμάκων**.
2. Δεν είναι μεγαλύτερο από 10 εκατοστά **του μέτρου**.
3. Τα προβλήματα **υγείας** του κόστισαν μία περιουσία.
4. Το διάβασμα **των εξετάσεων** τον κούρασε υπερβολικά.
5. Δώσε μου τα παπούτσια **του παιδιού**.

---



---



---



---



---

### Παιχνιδόλεξα



#### Σταυρόλεξο

Δώστε τους ορισμούς και λύστε το σταυρόλεξο:

Οριζόντια:

1. Δίπλωμα που αποκτά κάποιος μετά την απόκτηση του πρώτου πτυχίου.

|    |   |  |   |  |  |   |  |  |  |   |  |  |  |  |  |
|----|---|--|---|--|--|---|--|--|--|---|--|--|--|--|--|
|    | 1 |  |   |  |  |   |  |  |  | 2 |  |  |  |  |  |
| 1  |   |  |   |  |  |   |  |  |  |   |  |  |  |  |  |
|    |   |  |   |  |  |   |  |  |  |   |  |  |  |  |  |
|    |   |  | 2 |  |  |   |  |  |  |   |  |  |  |  |  |
|    |   |  |   |  |  | 3 |  |  |  |   |  |  |  |  |  |
|    |   |  |   |  |  |   |  |  |  |   |  |  |  |  |  |
| 2. |   |  |   |  |  |   |  |  |  |   |  |  |  |  |  |

2. Κείμενο όπου

έχουν καταγραφεί τα προσωπικά στοιχεία κάποιου με σκοπό την πρόσληψή του.

3. Το σύνολο των εξειδικευμένων γνώσεων που αποκτώνται σε ορισμένο κλάδο.

Κάθετα:

1. Παρατατικός του «μαζεύω».
2. Αυτός που έχει ολοκληρώσει τη φοίτησή του σε κάποια βαθμίδα της εκπαίδευσης.

#### Κρεμάλα

Δώστε τους ορισμούς:

1. Ρύθμιση ενεργειών για την επίτευξη ενός στόχου.
2. Παρατατικός του «εγκρίνω».
3. Το άτομο που προσλαμβάνει προσωπικό έναντι αμοιβής.

Σ -----  
 Ε -----  
 Ε -----



#### Παζλ

Επιλέξτε το σωστό:

1. Τι ..... έχει;
  - α) εθνότητα
  - β) εθνικότητα
  - γ) εθνισμό
2. Ο Γιάννης ..... πάντα τις ασκήσεις του πιο γρήγορα απ' όλους.
  - α) έλυσε
  - β) έχει λύσει
  - γ) έλυσε
3. Τι ..... παίρνει;
  - α) μισθό
  - β) μισθοδοσία
  - γ) μίσθωση
4. Θα στείλω την επιστολή ..... για να είμαι σίγουρος ότι θα φτάσει στα χέρια του.
  - α) συστημένη
  - β) συστατική
  - γ) συνημμένη
5. Το κρασί είναι τριάντα ετών. (η γενική είναι .....)  
  - α) γενική κτητική
  - β) γενική ιδιότητας
  - γ) γενική διαιρετική