

MEMORIA ACADÉMICA CURSO 2016-2017



FACULTAD DE CIENCIAS DEL DEPORTE



INDICE

1. Órganos de Gobierno y representación	3
1.1. Equipo Decanal	3
1.2. Junta de Facultad	3
1.3. Comisiones de la Junta de Facultad	4
1.4. Departamentos que imparten docencia en el centro	12
2. Docencia, calidad y Espacio Europeo de Educación Superior (EEES)	12
2.1. Oferta de estudios	12
2.2. Calendario y organización académica	19
2.3. Convalidaciones y homologación de títulos extranjeros	19
2.4. Perfiles de ingreso, captación, selección y admisión de alumnos	20
2.5. Premios extraordinarios	25
2.6. Análisis de resultados del centro	25
3. Recursos humanos de la Facultad	32
3.1. Personal Docente e Investigador (PDI)	32
3.2. Alumnado	34
3.3. Personal de Administración y Servicios (PAS)	35
4. Relaciones externas de la Facultad	35
4.1. Prácticum	35
4.2. Prácticas externas	38
4.3. Programas de movilidad	38
5. Conferencias, cursos y otras actividades	41
6. Anexo	43



1. ÓRGANOS DE GOBIERNO Y REPRESENTACIÓN

1.1. Equipo Decanal

El curso académico 2015-2016 estuvo dirigido por el Equipo Decanal, formado por los siguientes miembros:

- Decano: Ilmo. Sr. D. Arturo Díaz Suárez
- Vicedecano de Calidad e Innovación Educativa: Sr. D. Manuel Gómez López
- Vicedecano de Alumnado y Ordenación Académica: Sr. D. Jesús García Pallarés (cesa el 22/01/2017), nombramiento de Sr. D. Alfonso Martínez Moreno el 23/01/2017
- Vicedecana de Prácticum, Relaciones Internacionales e Institucionales: Sra. D^a. María Jesús Bazaco Belmonte
- Vicedecana de Investigación, Coordinación y Postgrado: Sra. D^a. María del Pilar Sainz de Baranda Andújar
- Secretario: Sr. D. Enrique Ortega Toro (cesa el 30/06/2017), nombramiento de Sr. D. José M^a López Gullón (01/07/2017).

1.2. Junta de Facultad

La composición de la Junta de Facultad a finales del curso académico 2016-2017 es la siguiente:

Grupo A:

Abraldes Valeiras, José Arturo
Bazaco Belmonte, María Jesús
Conte Marín, Luis
De La Cruz Sánchez, Ernesto
Díaz Suárez, Arturo
Eduardo Ferrán, José Luis
García Montes, María Elena
García Pallarés, Jesús
Gómez López, Manuel
Martínez Moreno, Alfonso

Grupo B:

González Hernández, Juan
López Gullón, José María
López Sánchez, Guillermo Felipe
Morales Baños, Vicente
Segarra Vicens, Eduardo

Grupo C:

Caravaca Montoya, Víctor
Fajardo Rodríguez, José
Gómez Romero, José Antonio
López Ros, Guillermo



Moreno Ayuso, Juan Manuel

Martínez León, Francisco

Olmedilla Zafra, Aurelio

Quereda Hernández, Francisco Antonio

Ortega Toro, Enrique

Romera García, Fernando

Ortín Montero, Francisco José

Sánchez Dávila, Anabel

Pino Ortega, José

Sánchez Prieto, Javier

Ruiz Juan, Francisco

Vegara Ferri, José Miguel

Sainz De Baranda Andújar, M^a Del Pilar

Grupo D:

Valero Valenzuela, Alfonso

Fernández Gil, María Del Carmen

Medina Gómez, Josefa

1.3. Comisiones de la Junta de Facultad

Comisión Permanente

(<http://www.um.es/web/ccdeporte/comision-permanente>)

La Comisión Permanente es competente para resolver asuntos de trámite u otros asuntos expresamente autorizados por la Junta, así como los que a juicio del Decano tengan carácter urgente.

Son asuntos de trámite los siguientes:

- Aprobar el horario de clases.
- Establecer para las titulaciones del Centro, oídos los Departamentos afectados, adaptaciones especiales en la metodología y el desarrollo de las enseñanzas para alumnos con discapacidades o alguna limitación, a efectos de posibilitarles la continuación de los estudios. Tales adaptaciones deberán ser motivadas y, en su caso, notificadas al Rectorado.
- Informar a la Gerencia sobre las necesidades del Centro en cuanto a personal de administración y servicios.
- Proponer e informar los convenios que interesen específicamente al Centro y que los órganos de la Universidad puedan suscribir con otros Centros docentes o de investigación, o entidades públicas o privadas.
- Proveer de forma transitoria las vacantes que se produzcan en las distintas comisiones del Centro.
- Elaborar informes sobre la actividad docente de los profesores cuando así lo requiera la Comisión de Calidad de la Universidad.
- Proponer los vocales que correspondan en las comisiones para la provisión de plazas de PDI funcionario.
- Designar un representante en las Mesas de Contratación, cuando se requiera.



La Junta de Centro establecerá por decisión específica global, o progresivamente, otros temas que puedan ser objeto de delegación en la Comisión Permanente. Los acuerdos de la Comisión Permanente serán comunicados a la Junta de Facultad en la sesión inmediata.

La Comisión estará compuesta por dieciséis miembros, todos ellos miembros de la Junta de Centro, con la siguiente distribución y composición:

Representación	Nombre y apellidos
El Decano, que la presidirá	- D. Arturo Díaz Suárez
El Secretario del Centro, que actuará como Secretario de la Comisión	- D. Enrique Ortega Toro
Seis profesores funcionarios pertenecientes a los cuerpos docentes. Dentro de lo posible, se procurará que estén representados todos los Departamentos que imparten docencia en el Centro	- D. Jesús García Pallarés - D. Manuel Gómez López - D ^a . M ^a Jesús Bazaco Belmonte - D ^a . Pilar Sainz de Baranda Andújar - D. Alfonso Martínez Moreno - D. Ernesto de la Cruz Sánchez
Tres miembros del resto del personal docente e investigador	- D. Juan González Hernández - D. Guillermo Felipe López Sánchez - D. Eduardo Segarra Vicens
Cuatro alumnos que cursen estudios conducentes a títulos de carácter oficial y con validez en todo el territorio nacional	- D ^a . Anabel Sánchez Dávila - D. Francisco Martínez León - D. Víctor Caravaca Montoya - D. José Fajardo Rodríguez
Un miembro del personal de administración y servicios	- D ^a . M ^a Carmen Fernández Gil

A las reuniones de la Comisión Permanente podrán asistir, con voz pero sin voto, los Vicedecanos.

Comisión de Garantía de Calidad (CGC)

(<http://www.um.es/web/ccdeporte/contenido/calidad/comision>)

La CGC es un órgano que participa en las tareas de planificación y seguimiento del SGIC, actuando además como uno de los vehículos de comunicación interna de la política, objetivos, planes, programas, responsabilidades y logros de este sistema.

Objetivos:

- 1) Propiciar la mejora continua y sistemática del Plan de Estudios.
- 2) Asegurar el desarrollo de los Sistemas de Garantía Interna de la Calidad de la titulación.
- 3) Constituir un servicio de apoyo al Decano/a, Directores/as de Departamentos y responsables de las titulaciones en la toma de decisiones de mejora de las mismas.



- 4) Velar para que la eficacia, eficiencia y transparencia sean los principios de gestión del título.
- 5) Potenciar la participación de todos los colectivos implicados en la evaluación y mejora de la calidad de la titulación.

Son funciones de la Comisión:

- Analizar la información relacionada con los procedimientos para garantizar la calidad de la titulación.
- Proponer las estimaciones de los indicadores de seguimiento de la calidad de la titulación.
- Propiciar y asegurar la coordinación docente.
- Definir propuestas de mejora de la titulación e informar de estas acciones al Decano/a de la Facultad y a la dirección de los Departamentos con docencia en la titulación.
- Realizar, cada cuatro años, un informe de seguimiento de la titulación tomando como referente los indicadores de calidad establecidos.
- Contribuir a superar los procesos de evaluación (seguimiento/acreditación) de la titulación establecidos por la ANECA.
- Asegurar la confidencialidad de la información generada así como la difusión de aquella que sea de interés para la comunidad universitaria y la sociedad.

Composición y miembros:

Representación	Nombre y apellidos
El Decano, que la presidirá	- D. Arturo Díaz Suárez
Secretario: Coordinador de Calidad	- D. Manuel Gómez López
Coordinadores de cada una de las titulaciones impartidas por el Centro (Grado y Máster)	- D. Jesús García Pallarés (Coordinador de Grado) - D ^a . M ^a Pilar Sainz de Baranda Andújar (Coordinadora de Máster)
Representantes del Personal Docente e Investigador: selección formada a partir de los coordinadores de los cursos del título de Grado, Directores y profesores de los departamentos adscritos al Centro (PDI)	- D ^a . Raquel Hernández García (Coordinadora de 1º curso) - D ^a . Elena Conesa Ros (Coordinadora de 2º curso) - D. Antonio Cejudo Palomo (Coordinador de 3º curso) - D. Ricardo Morán Navarro (Coordinador de 4º curso) - D. Jesús García Pallarés (Director de Departamento) - D. Enrique Ortega Toro (Dpto. Actividad Física y Deporte) - D. Juan Manuel Moreno Ayuso (Dpto. de Fisiología)
Representantes del Alumnado	- D. José Fajardo Rodríguez (Grado) - D. Alfonso Ruiz Díaz (Posgrado)



		- D. Salvador Angosto Sánchez (Antiguos Alumnos – Egresados)
Representante del Personal de Administración y Servicios (PAS)		- D. Marcelino García Mercader
Representante de la Unidad de Calidad		- D ^a . Rocío Reyes Deltell
Agentes externos		- Eduardo Armada Ros (Vocal Empleador_Presidente del COLEF y CAFD de la Región de Murcia) - Francisco J. Serrejón (Vocal Empleador_Director General y Deportivo de El Pozo-Murcia) - Mariano Sánchez (Vocal Empleador_Director General del Centro Deportivo Pinatar Arena)

Comisión de convalidaciones del Grado en Ciencias de la Actividad Física y del Deporte

(<http://www.um.es/web/ccdeporte/contenido/centro/organos-gobierno/comisiones/convalidaciones>)

Son funciones de la Comisión:

- Resolver la adaptación o convalidación de estudios realizados en el mismo o en otros Centros, según la normativa académica aplicable.
- Redactar unas normas que establecerán el número de créditos y los contenidos mínimos que serán requeridos para que se apruebe la convalidación de las asignaturas.

Composición y miembros:

Representación		Nombre y apellidos
El Decano, que la presidirá		- D. Arturo Díaz Suárez
Vicedecano de Alumnado y Ordenación Académica y Coordinador del Título de Grado		- D. Alfonso Martínez Moreno
Tres representantes del profesorado que imparte docencia en el Título de Grado		- D. Enrique Ortega Toro - D. Eduardo Segarra Vicens - D. José M ^a López Gullón
Un miembro del personal de Administración y Servicios		- D ^a . M ^a Carmen Fernández Gil



Comisión de convalidaciones del Máster Universitario en Investigación en Ciencias de la Actividad Física y el Deporte

(<http://www.um.es/web/ccdeporte/comision-de-convalidaciones-del-master-universitario-en-investigacion-en-ciencias-de-la-actividad-fisica-y-el-deporte>)

Son funciones de la Comisión:

- Resolver la adaptación o convalidación de otros estudios de postgrado realizados en el mismo o en otros Centros y Universidades, según la normativa académica aplicable.
- Establecer unas normas sobre el número de créditos y los contenidos mínimos que serán requeridos para que se apruebe la convalidación de las asignaturas.

Composición y miembros:

Representación		Nombre y apellidos
El Decano, que la presidirá		- D. Arturo Díaz Suárez
Vicedecana de Investigación, Coordinación y Postgrado y Coordinadora del Título de Máster		- D ^a . M ^a del Pilar Sainz de Baranda Andújar
Dos representantes del profesorado que imparte docencia en el Título de Máster		- D. Jesús García Pallarés - D. Alfonso Martínez Moreno
Un miembro del personal de Administración y Servicios		- D ^a . M ^a Mar Avilés Rodeiro

Comisión del Trabajo Fin de Grado (TFG)

(<http://www.um.es/web/ccdeporte/contenido/centro/organos-gobierno/comisiones/tfg>)

Composición y miembros:

Representación		Nombre y apellidos
Coordinador del TFG y Secretario		- D. Alfonso Martínez Moreno
Vocales		- D. Enrique Ortega Toro - D. Manuel Gómez López



Comisión de Movilidad

(<http://www.um.es/web/ccdeporte//comision-de-practicas-curriculares-extracurriculares-y-movilidad>)

Son funciones de la Comisión:

- Elaborar y proponer criterios generales sobre la participación del alumnado en los distintos programas de movilidad.
- Elaborar un plan de movilidad del centro.
- Dar conformidad a los compromisos de reconocimiento académico a cursar en centros españoles y extranjeros.
- Elaborar y proponer criterios para el reconocimiento de estudios cursados a través de programas de movilidad.
- Revisar y valorar los convenios existentes para la movilidad y cooperación y proponer acciones de mejora.

Composición y miembros:

Representación	Nombre y apellidos
El Decano, que la presidirá	- D. Arturo Díaz Suárez
Vicedecana de Prácticum, Relaciones Internacionales e Institucionales y Coordinadora de Movilidad	- D ^a . M ^a Jesús Bazaco Belmonte
3 miembros del profesorado implicado en la movilidad del Centro	- D. Manuel Gómez López - D. Alfonso Martínez Moreno - D. Bernardino J. Sánchez-Alcaraz Martínez
Un representante del alumnado	- Pendiente
Un miembro del personal de Administración y Servicios	- D ^a . M ^a Carmen Fernández Gil

Comisión Académica del Grado en Ciencias de la Actividad Física y el Deporte

(<http://www.um.es/web/ccdeporte/contenido/estudios/grados/deportes/cacademica>)

Son funciones de la Comisión:

- Proponer a la Junta los horarios de clase y el calendario de exámenes finales.
- Revisar las guías docentes del PRÁCTICUM y TFG.
- Coordinar las actividades académicas de los diferentes Departamentos que imparten docencia en el Centro.
- Analizar e informar las propuestas de modificación de los planes de estudio.
- Estudiar y elevar las propuestas que correspondan sobre las posibles incidencias que surjan en el cumplimiento de las obligaciones académicas por parte del profesorado y del alumnado.



- Cualquier otra función que en su momento pudiera encomendársele.

Composición y miembros:

Representación	Nombre y apellidos
El Decano, que la presidirá	- D. Arturo Díaz Suárez
Secretario	- D. Enrique Ortega Toro
Vicedecano de Alumnado y Ordenación Académica	- D. Alfonso Martínez Moreno
Coordinador del Título de Grado	- D. Alfonso Martínez Moreno
Vicedecano de Calidad y Coordinador de la Comisión de Garantía Interna de la Calidad	- D. Manuel Gómez López
Vicedecana de Investigación, Coordinación y Postgrado	- D ^a . Pilar Sainz de Baranda Andújar
Coordinadores de cursos	- D ^a . Raquel Hernández García (1 ^º) - D ^a . Elena Conesa Ros (2 ^º) - D. Antonio Cejudo Palomo (3 ^º) - D. Ricardo Morán Navarro (4 ^º)
Profesorado funcionario perteneciente a los cuerpos docentes (PDI)	- D. José Luís Eduardo Ferrán - D. Francisco José Ortín Montero - D. Alfonso Valero Valenzuela - D. Jesús García Pallarés
Representantes del alumnado	- D. Víctor Caravaca Montoya - D. José Fajardo Rodríguez
Personal de Administración y Servicios (PAS)	- D ^a . Isabel M ^a Llamas González

Comisión Académica del Máster Universitario en Investigación en Ciencias de la Actividad Física y del Deporte

(<http://www.um.es/web/ccdeporte/contenido/estudios/masteres/deportes/cacademica>)

Son funciones de la Comisión:

- Responsable de la definición, actualización, calidad y coordinación del título
- Responsable del progreso de la formación e investigación del programa.



- Órgano de admisión de acuerdo con las solicitudes presentadas, los requisitos de admisión y los estatutos y directrices propias de la Universidad de Murcia. La admisión definitiva es responsabilidad de la Junta del Centro al que se adscribe el Programa. La Facultad hará públicas las listas de admitidos una vez recibida la propuesta de la Comisión Académica.
- Responsable de la aplicación del Sistema de Garantía de Calidad del Centro en esta titulación.

Composición y miembros:

Representación	Nombre y apellidos
El Decano, que la presidirá	- D. Arturo Díaz Suárez
Vicedecana de Investigación, Coordinación y Postgrado	- D ^a . Pilar Sainz de Baranda Andújar
Coordinador del Título de Máster	- D ^a . Pilar Sainz de Baranda Andújar
Vicedecano de Calidad y Coordinador de la Comisión de Garantía Interna de la Calidad	- D. Manuel Gómez López
Coordinador del Trabajo Fin de Máster (TFM)	- D ^a . Pilar Sainz de Baranda Andújar
Los coordinadores de cada materia/asignatura del Título de Máster	- D. Alfonso Valero Valenzuela - D. Jesús García Pallarés - D. Arturo Díaz Suárez - D. Aurelio Olmedilla Zafra - D. Enrique Ortega Toro - D. Ernesto de la Cruz Sánchez - D. Juan Manuel Moreno Ayuso - D ^{ña} . María Elena García Montes - D ^{ña} . Pilar Sainz de Baranda Andújar - D. Manuel Gómez López - D. Fernando Navarro Mateu
Representantes de otros Departamentos que imparten docencia en el Título de Máster	- D. Emilio Martínez Navarro - D. Tomás Izquierdo Rus - D. Isidro Verdú Conesa
Representantes de los alumnos del Título de Máster	- D. José Miguel Vegara Ferri - D. Fernando Romera García
Personal de Administración y Servicios (PAS)	- D ^a . M ^a Carmen Fernández Gil



1.4. Departamentos que imparten docencia en el Centro

Durante el curso académico 2016-2017 han impartido docencia en este Centro los siguientes Departamentos clasificados en función del Título

- Departamentos con docencia en el Grado en Ciencias de la Actividad Física y del Deporte
 - Actividad Física y Deporte
 - Anatomía Humana y Psicobiología
 - Fisiología
 - Métodos de Investigación y Diagnóstico en Educación
 - Personalidad, Evaluación y Tratamiento Psicológicos
 - Psicología Básica y Metodología
 - Sociología y Trabajo Social
 - Teoría e Historia De La Educación

- Departamentos con docencia en el Máster Universitario en Investigación en Ciencias de la Actividad Física y del Deporte
 - Actividad Física y Deporte
 - Ciencias Socio-Sanitarias
 - Informática y Sistemas
 - Fisiología
 - Filosofía
 - Métodos de Investigación y Diagnóstico en Educación
 - Personalidad, Evaluación y Tratamiento Psicológicos
 - Psicología Evolutiva y de la Educación
 - Psicología Básica y Metodología

2. DOCENCIA, CALIDAD Y ESPACIO EUROPEO DE EDUCACIÓN SUPERIOR

2.1. Oferta de estudios

Los estudios que ha ofertado la Facultad de Ciencias del Deporte durante el curso académico 2016-2017 han sido los siguientes:

- Grado en Ciencias de la Actividad Física y del Deporte
- Máster Universitario en Investigación en Ciencias de la Actividad Física y del Deporte
- Doctorado en Ciencias de la Actividad Física y del Deporte

Asignaturas del Grado en Ciencias de la Actividad Física y del Deporte:

(<http://www.um.es/web/ccdeporte/contenido/estudios/grados/deportes>)

Tabla de adaptación del Plan 2010 al Plan 2016, aprobada en Junta de Facultad el 7 de junio de 2016 y en Consejo de Gobierno el 1 de julio de 2016.



(<https://www.um.es/documents/378246/1243542/Tabla+de+Adaptaci%C3%B3n+del+Grado...pdf/2bfd8f3-53b8-4f61-8498-1b1337492ef1>)

Asignaturas de 1º

Código	Asignatura	Tipo	Créditos	Duración
4090	Teoría e historia de la actividad física y del deporte	Formación Básica	6	Cuatr. (1)
4091	Anatomía funcional	Formación Básica	6	Cuatr. (1)
4092	Aspectos metodológicos de la actividad físico-deportiva	Formación Básica	6	Cuatr. (2)
4093	Fisiología humana	Formación Básica	6	Cuatr. (2)
4094	Habilidades y destrezas motrices básicas	Obligatoria	6	Cuatr. (1)
4095	Competencia motriz	Obligatoria	6	Cuatr. (1)
4096	Fundamentos del balonmano	Obligatoria	3	Cuatr. (1)
4097	Fundamentos del voleibol	Obligatoria	3	Cuatr. (1)
4098	Actividades físico-deportivas en el medio natural	Obligatoria	6	Cuatr. (2)
4099	Fundamentos de la Gimnasia	Obligatoria	3	Cuatr. (2)
5000	Fundamentos del baloncesto	Obligatoria	3	Cuatr. (2)
5001	Fundamentos del piragüismo	Obligatoria	3	Cuatr. (2)
5002	Fundamentos de la vela	Obligatoria	3	Cuatr. (2)

Asignaturas de 2º

Código	Asignatura	Tipo	Créditos	Duración
5003	Procesos psicológicos básicos de la actividad físico-deportiva	Formación Básica	6	Cuatr. (1)



Código	Asignatura	Tipo	Créditos	Duración
5004	Fisiología del ejercicio	Formación Básica	6	Cuatr. (2)
5005	Sociología de la actividad físico-deportiva	Formación Básica	6	Cuatr. (2)
5006	Estrat. para la obtención y tratamiento de la inform. en act. físico-deportivas	Formación Básica	6	Cuatr. (2)
5007	Biomecánica de la actividad físico- deportiva	Formación Básica	6	Cuatr. (1)
5008	Planificación y Evaluación de la actividad físico-deportiva	Formación Básica	6	Cuatr. (2)
5009	Teoría y práctica del juego	Obligatoria	6	Cuatr. (1)
5010	Expresión corporal y danza	Obligatoria	6	Cuatr. (1)
5011	Fundamentos de la natación	Obligatoria	3	Cuatr. (1)
5012	Fundamentos del atletismo	Obligatoria	3	Cuatr. (1)
5013	Fundamentos de la Lucha Olímpica	Obligatoria	3	Cuatr. (2)
5014	Fundamentos del fútbol	Obligatoria	3	Cuatr. (2)

Asignaturas de 3º

Código	Asignatura	Tipo	Créditos	Duración
5015	Fundamentos de las capacidades físicas básicas condicionales	Obligatoria	6	Cuatr. (1)
5016	Prescripción de la actividad físico-deportiva saludable	Obligatoria	6	Cuatr. (1)



Código	Asignatura	Tipo	Créditos	Duración
5017	Fundamentos de la recreación físico-deportiva	Obligatoria	6	Cuatr. (1)
5018	Gestión y planificación de la actividad físico-deportiva	Obligatoria	6	Cuatr. (1)
5019	Evaluación de la actividad físico-deportiva saludable	Obligatoria	6	Cuatr. (2)
5020	Equipamiento e instalaciones físico-deportivas	Obligatoria	6	Cuatr. (2)
5021	Teoría y práctica del entrenamiento deportivo	Obligatoria	6	Cuatr. (2)
5022	Prácticum 1	Anual	6	Pract.
5023	Recreación educativo-expresiva de las actividades físico-deportivas	Optativa	3	Cuatr. (1)
5024	Organización de eventos deportivos	Optativa	3	Cuatr. (1)
5025	Actividad física y deporte para poblaciones con discapacidad y necesidades especiales	Optativa	3	Cuatr. (2)
5026	Actividades físico-deportivas alternativas para la recreación	Optativa	3	Cuatr. (2)
5027	Dirección de empresas y servicios deportivos públicos y privados	Optativa	3	Cuatr. (2)
5028	Recuperación funcional	Optativa	3	Cuatr. (1)
5029	Educación física en el currículum	Optativa	3	Cuatr. (2)
5030	Análisis de la técnica, táctica y estrategia en el deporte	Optativa	3	Cuatr. (1)



Asignaturas de 4º

Código	Asignatura	Tipo	Créditos	Duración
5031	Planificación, monitorización y control de la actividad física y del deporte	Obligatoria	6	Cuatr. (1)
5032	Actividad físico-deportiva y estilos de vida saludables	Obligatoria	6	Cuatr. (1)
5033	Control de contingencias en la actividad físico-deportiva	Optativa	3	Cuatr. (1)
5034	Actividad físico-deportiva saludable en centros deportivos y de ocio	Obligatoria	6	Cuatr. (1)
5035	Sistemas de calidad en actividad físico -deportiva	Obligatoria	6	Cuatr. (2)
5036	Especialización deportiva 1 (4 deportes)	Optativa	3	Cuatr. (1)
5037	Especialización deportiva 2 (4 deportes)	Optativa	3	Cuatr. (1)
5038	Especialización deportiva 3 (4 deportes)	Optativa	3	Cuatr. (2)
5039	Especialización deportiva 4 (4 deportes)	Optativa	3	Cuatr. (2)
5040	Estructura de las organizaciones deportivas	Optativa	3	Cuatr. (1)
5041	Deporte y acción tutorial	Optativa	3	Cuatr. (1)
5042	Entrenador personal, fitness y wellness	Optativa	3	Cuatr. (2)
5043	Entrenamiento psicológico y personalidad del deportista	Optativa	3	Cuatr. (2)
5044	Actividades artísticas, gimnásticas y de soporte musical	Optativa	3	Cuatr. (2)



Código	Asignatura	Tipo	Créditos	Duración
5045	Actividad físico-deportiva en adultos y mayores	Optativa	3	Cuatr. (2)
5046	Actividad físico-deportiva saludable en el medio acuático	Optativa	3	Cuatr. (2)
5047	Deportes náuticos y de playa	Optativa	3	Cuatr. (2)
5048	Prácticum 2	Anual	6	Pract.
5049	Trabajo Fin de Grado (TFG)	TFG	6	Cuatr. (2)

Distribución de créditos

Curso	Formación básica	Obligatorias	Optativas	Prácticas	TFG	Totales
1	24	36	0	0	0	60
2	36	24	0	0	0	60
3	0	42	24	6	0	72
4	0	24	39	6	6	75
Total	60	126	63	12	6	267

Asignaturas del Máster Universitario en Investigación en Ciencias de la Actividad Física y del Deporte:

(<http://www.um.es/web/ccdeporte/contenido/estudios/masteres>)

Módulo	Materia/Asignatura	Créditos ECTS	Tipo y Semestre
Metodología de la investigación en ciencias de la actividad física y del	El método científico. Fases del proceso de investigación. Diseños de investigación en las ciencias de la	6	Obligatoria 1ª



deporte	actividad física y del deporte		
	Fuentes documentales en las ciencias de la actividad física y del deporte	3	Obligatoria 1ª
Análisis de datos, interpretación en ciencias de la actividad física y del deporte	Análisis de datos en las ciencias de la actividad física y del deporte	6	Obligatoria 1ª
	Comunicación, publicación y evaluación de la calidad científica en las ciencias de la actividad física y del deporte	3	Obligatoria 1ª
Técnicas de investigación en ciencias de la actividad física y del deporte	Técnicas e instrumentos de investigación experimentales y cuasi-experimentales	3	Obligatoria 1ª
	Técnicas e instrumentos de investigación observacionales	3	Obligatoria 1ª
	Técnicas e instrumentos de investigación en metodología selectiva	3	Obligatoria 1ª
	Técnicas e instrumentos de investigación cualitativos	3	Obligatoria 1ª
Tendencias en investigación en ciencias de la Actividad física y del deporte	Tendencias en investigación en actividad física y salud	3	Obligatoria 2ª
	Tendencias en investigación en entrenamiento deportivo	3	Obligatoria 2ª
	Tendencias en investigación en Educación Física	3	Obligatoria 2ª
	Tendencias en investigación en Gestión deportiva	3	Obligatoria 2ª
	Tendencias en investigación en recreación deportiva	3	Obligatoria 2ª
	Trabajo Fin de Máster (TFM)	15	Obligatoria 2ª



Asignaturas del Doctorado en Ciencias de la Actividad Física y del Deporte:

(<https://www.um.es/web/eidum/contenido/estudios/doctorados/deporte>)

2.2. Calendario y organización académica

La planificación del curso 2016-2017: calendario académico (aprobado en Consejo de Gobierno de la Universidad de Murcia), coordinadores, horarios e instalaciones, exámenes, Guías Docentes, Tutores, Semana cero, Trabajo Fin de Grado, Profesorado fueron aprobados y publicados en la web de la Facultad (<http://www.um.es/web/ccdeporte/>), en los siguientes enlaces que pueden consultarse:

<https://www.um.es/web/ccdeporte/contenido/estudios/grados/deportes/2016-17>

2.3. Convalidaciones y homologación de títulos extranjeros

En los siguientes enlaces, encontramos información relativa a la normativa oficial sobre traslados de expedientes en la Universidad de Murcia:

<https://sede.um.es/sede/normativa/normativa-de-traslados-de-expedientes-2012/pdf/76.pdf>

<http://www.um.es/documents/378246/2054192/Reconocimiento+de+cr%C3%A9ditos+curso+2014-2015.+%282%29.pdf/5df5e7aa-ece3-4c8b-bf29-19108530c8f4>

En el curso académico 2016-2017, la composición de la Comisión de Convalidaciones fue la siguiente:

- Decano: D. Arturo Díaz Suárez
- Coordinador (Vicedecano de Ordenación Académica): D. Jesús García Pallarés
- Representantes del profesorado que imparten docencia en el Título de Grado:
 - D. Enrique Ortega Toro
 - D. Eduardo Segarra Vídens
 - D. José María López Gullón
- Representante del Personal de Administración y Servicios: D.^a M.^a del Carmen Fernández Gil

En este curso académico, solicitaron convalidaciones un total de 65 estudiantes procedentes de las siguientes titulaciones:

- 42 procedentes de diferentes centros de la Región de Murcia con la titulación de Técnico de Animación de Actividades Físicas y Deportivas: IES Mar Menor, IES Mediterráneo, IES UCAM, IES José Planes, IES Juan Carlos I, IES Samaniego, ISFPS Claudio Galeno, IES Miguel Hernández, CES Parras, IES Miguel de Cervantes e IES Cañada de las Eras (Los Olivos).
- 5 procedentes de diferentes centros de fuera de la Región de Murcia con la titulación de Técnico de Animación de Actividades Físicas y Deportivas: IES Sierra de Mijas (Málaga), IES Emilio Canalejo Olmedo (Montilla, Córdoba), IES Enrique Nieto (Melilla) y CPD Trinidad (Córdoba).



- 3 procedentes de otros Grados de la Universidad de Murcia, distintos al nuestro: Grado en Administración y Dirección de Empresa, Grado de Maestro de Educación Primaria y Diplomatura en Enfermería.
- 5 de otros Grados distintos al nuestro, procedentes de otras Universidades: Grado de Trabajo Social (Universidad de La Rioja), Grado de Maestro de Educación Primaria (Miguel Hernández), Diplomatura de Magisterio especialista en Educación Física (Universidad de Huelva), Diplomatura de Magisterio especialista en Educación Física (Universidad de Alicante) y Licenciatura en Ciencias Políticas (Universidad Complutense de Madrid).

En cuanto al número de estudiantes que solicitaron traslado de expediente, la cifra ascendió a 12, de las cuales se admitieron un total de 10 solicitudes. Las solicitudes admitidas pertenecieron a:

- 9 de Grados en Ciencias de la Actividad Física y del Deporte: 7 de la Universidad Católica San Antonio (Murcia), 1 de la Universidad Miguel Hernández de Elche (Alicante) y 1 de la Universidad Pablo de Olavide (Sevilla)
- 1 de otro Grado de la Universidad de Murcia distinto al nuestro: 1 de Maestro de Educación Primaria.

2.4. Perfiles de ingreso, captación, selección y admisión de alumnos

A continuación se exponen los datos aportados por la Unidad de Calidad de la Universidad de Murcia:

Grado en Ciencias de la Actividad Física y del Deporte	
Plazas ofertadas en la Titulación	95
Alumnos preinscritos en la Titulación	1188
Alumnos preinscritos en primera opción en la Titulación	509
Alumnos matriculados en primera opción y 1er curso	93
Alumnos de nuevo ingreso matriculados en 1º en la Titulación	101
Mujeres de nuevo ingreso	27,72%
Discapacitados de nuevo ingreso en 1º	2
Deportistas de Alto Nivel de nuevo ingreso en 1º	17
Alumnos no nacionales de nuevo ingreso matriculados en 1º en la Titulación	1
Alum. no nacionales de nuevo ingreso matriculados en otros cursos (distintos del 1º curso)	0
Total alumnos no nacionales de nuevo ingreso matriculados	1
Alumnos de nuevo ingreso - no C.A.R.M.	24
Alumnos de nuevo ingreso matriculados en cursos distintos de 1º	8
Total alumnos de nuevo ingreso matriculados	109
Total matriculados en la Titulación	419
Nota media de acceso a la Titulación	9,46
Ocupación de la Titulación (Grado)	1,06
Preferencia de la Titulación (Grado)	5,36
Adecuación de la titulación (Grado)	0,92

(1) Ocupación de la titulación = (Nº de estudiantes de nuevo ingreso en primer curso dividido entre el número de plazas ofertadas). Solo a nivel de Grado y teniendo en cuenta solo a los alumnos de nuevo ingreso por preinscripción.

(2) Preferencia de la titulación = Nº de estudiantes preinscritos en el Grado como primera opción dividido entre el nº de plazas ofertadas. Solo a nivel de Grado.

(3) Adecuación de la titulación = (Nº de estudiantes de nuevo ingreso matriculados, en primera opción, dividido entre el nº estudiantes matriculados de nuevo ingreso). Solo a nivel de Grado y teniendo en cuenta solo a los alumnos de nuevo ingreso por preinscripción.



Adaptación al Grado:

Alumnos de nuevo ingreso matriculados en 1º en la Titulación	1
--	---

Desglose por cupos de acceso:

General - Grado en Ciencias de la Actividad Física y del Deporte	
Plazas ofertadas en la Titulación	94
Alumnos preinscritos en la Titulación	1132
Alumnos preinscritos en primera opción en la Titulación	485
Alumnos matriculados en primera opción y 1er curso	89
Alumnos de nuevo ingreso matriculados en 1º en la Titulación	97
Mujeres de nuevo ingreso	27,84%
Bachillerato (sobre matriculados nuevos en 1º)	65
FP (sobre matriculados nuevos en 1º)	32
Discapacitados de nuevo ingreso en 1º	2
Deportistas de Alto Nivel de nuevo ingreso en 1º	16
Alumnos no nacionales de nuevo ingreso matriculados en 1º en la Titulación	1
Nota de corte	8,92

Calidad de acceso:

5-6	6-7	7-8	8-9	9-10	10-11	11-12	12-13	13-14
2	2	2	5	37	38	11	0	0

Desglose matriculados nuevos FP		Nº Alumnos
Animación de Actividades Físicas y Deportivas		31
Imagen para el diagnóstico		1

Titulados	
Plazas ofertadas en la Titulación	4
Alumnos preinscritos en la Titulación	26
Alumnos preinscritos en primera opción en la Titulación	12
Alumnos matriculados en primera opción y 1er curso	1
Alumnos de nuevo ingreso matriculados en 1º en la Titulación	1
Mujeres de nuevo ingreso	0%
Discapacitados de nuevo ingreso en 1º	0
Deportistas de Alto Nivel de nuevo ingreso en 1º	0
Alumnos no nacionales de nuevo ingreso matriculados en 1º en la Titulación	0
Nota de corte	7,8

Calidad de acceso:

5-6	6-7	7-8	8-9	9-10
0	0	1	0	0

Mayores de 25 años	
Plazas ofertadas en la Titulación	4
Alumnos preinscritos en la Titulación	28
Alumnos preinscritos en primera opción en la Titulación	11
Alumnos matriculados en primera opción y 1er curso	2
Alumnos de nuevo ingreso matriculados en 1º en la Titulación	2
Mujeres de nuevo ingreso	0%
Discapacitados de nuevo ingreso en 1º	0
Deportistas de Alto Nivel de nuevo ingreso en 1º	0



Alumnos no nacionales de nuevo ingreso matriculados en 1º en la Titulación	0
Nota de corte	6,02

Calidad de acceso:

5-6	6-7	7-8	8-9	9-10
1	1	0	0	0

Mayores de 40 años: No existen datos disponibles para este cupo

Mayores de 45 años	
Plazas ofertadas en la Titulación	3
Alumnos preinscritos en la Titulación	2
Alumnos preinscritos en primera opción en la Titulación	1
Alumnos matriculados en primera opción y 1er curso	1
Alumnos de nuevo ingreso matriculados en 1º en la Titulación	1
Mujeres de nuevo ingreso	100%
Discapacitados de nuevo ingreso en 1º	0
Deportistas de Alto Nivel de nuevo ingreso en 1º	0
Alumnos no nacionales de nuevo ingreso matriculados en 1º en la Titulación	0
Nota de corte	8,15

Calidad de acceso:

5-6	6-7	7-8	8-9	9-10
0	0	0	1	0

Resumen por cupos estudiantes nuevo ingreso:

% preinscripción en 1ª opción

Adapt. Grado	General	Titulados	> 25 años	> 45 años
0	95,28	2,36	2,16	0,2

% Total matriculados de nuevo ingreso

Adapt. Grado	General	Titulados	> 25 años	> 45 años
7,92	96,04	0,99	1,98	0,99

Nota: La suma de las plazas ofertadas por cupos puede no coincidir con las globales debido a la aplicación de la normativa Académica.

Las siguientes figuras han sido obtenidas del informe "Perfiles de ingreso, captación, selección y admisión" elaborado por la Unidad de la Calidad de la Universidad de Murcia.

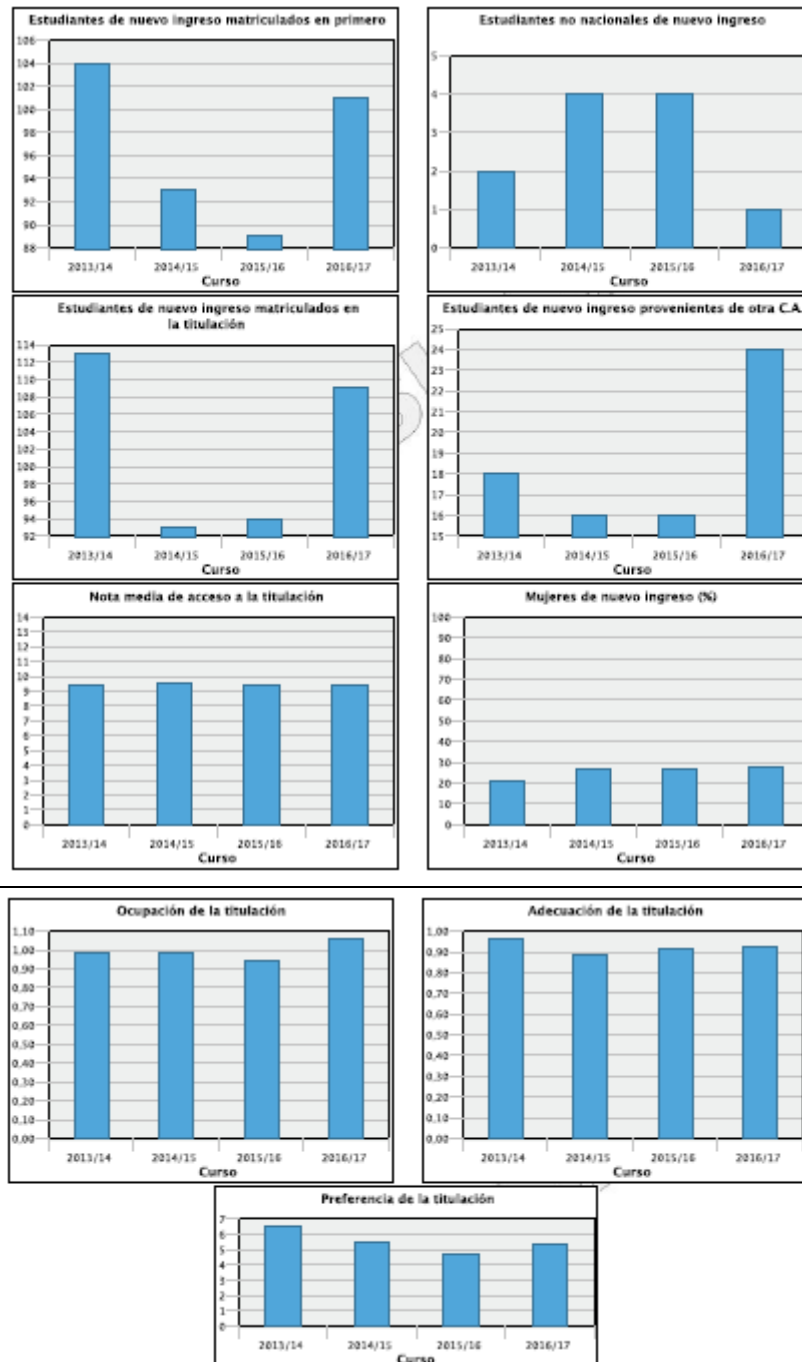



Máster Universitario en Investigación en Ciencias de la Actividad Física y del Deporte	
Plazas ofertadas en la Titulación	35
Alumnos preinscritos en la Titulación	72
Alumnos preinscritos en primera opción en la Titulación	55
Alumnos matriculados en primera opción y 1er curso	32
Alumnos de nuevo ingreso matriculados en 1º en la Titulación	32
Mujeres de nuevo ingreso	31,25%
Discapacitados de nuevo ingreso en 1º	0
Deportistas de Alto Nivel de nuevo ingreso en 1º	0
Alumnos no nacionales de nuevo ingreso matriculados en 1º en la Titulación	2
Alum. no nacionales de nuevo ingreso matriculados en otros cursos (distintos del 1º curso)	0
Total alumnos no nacionales de nuevo ingreso matriculados	2
Alumnos de nuevo ingreso - no C.A.R.M.	5
Alumnos de nuevo ingreso matriculados en cursos distintos de 1º	0
Total alumnos de nuevo ingreso matriculados	32
Total matriculados en la Titulación	32
Nota media de acceso a la Titulación	7,78

Calidad de acceso:

5-6	6-7	7-8	8-9	9-10
0	2	20	7	1

Las siguientes figuras han sido obtenidas del informe “Perfiles de ingreso, captación, selección y admisión” elaborado por la Unidad de la Calidad de la Universidad de Murcia.

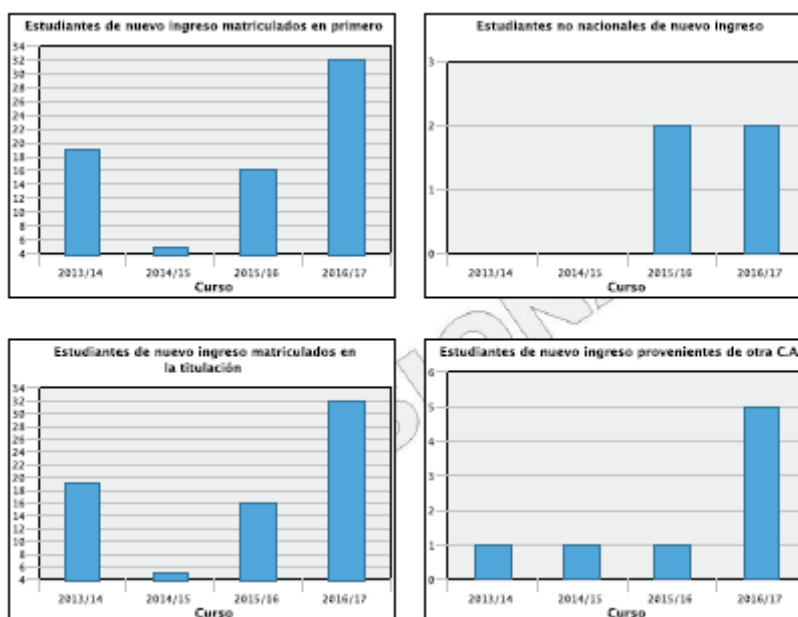



2.5. Premios extraordinarios

El Premio Extraordinario Fin de Grado en Ciencias de la Actividad Física y del Deporte e Investidura como nuevo Doctor, entregados en el Acto Académico de Santo Tomás de Aquino, recayeron en las siguientes personas:

- El premio Fin de Grado del Grado en Ciencias de la Actividad Física y del Deporte 2016-2017, correspondiente al curso 2015-2016, recayó en la siguiente persona: D Luís Francisco Sánchez Camacho
- Investidura como nuevo Doctor: D. Antonio Cejudo Palomo

2.6. Análisis de resultados académicos del Centro

En este apartado se informa de los resultados académicos correspondientes al curso académico 2016-2017. Se realiza una descripción de lo más significativo del informe original completo recibido desde la Unidad de la Calidad. Dicho informe completo se encuentra en el siguiente enlace del SGC <http://www.um.es/web/ccdeporte/contenido/calidad/sgc/evidencias>. Los resultados describen las tasas de rendimiento y de éxito de la Universidad, de la rama de Ciencias Sociales y Jurídicas a nivel de Universidad y de la Facultad en ambas titulaciones. Asimismo, también se muestran ambas tasas tanto para hombres como para mujeres y para las diferentes asignaturas de ambos títulos.

Antes de comenzar con la descripción de los resultados obtenidos, debemos recordar algunos conceptos:

- Tasa de rendimiento (%): corresponde al porcentaje de créditos superados por el total de alumnos matriculados en la titulación en relación con el número de créditos matriculados por el total de alumnos matriculados en la titulación.
- Tasa de éxito (%): corresponde al porcentaje de créditos superados por el total de alumnos matriculados en la titulación en relación con el número de créditos presentados por el total de alumnos matriculados en la titulación. En el cálculo del número de créditos presentados no se tiene en cuenta si el alumno se presenta a más de una convocatoria.

A continuación se expone un resumen descriptivo de los resultados:

Los resultados de la tabla 1, indican que tanto las tasas de rendimiento como la de éxito correspondientes al Grado en CCAFD superan como los cursos anteriores a las encontradas en la Universidad y en la Rama de CCSJ. Para el cálculo de los resultados a nivel de Rama del Conocimiento y de la Universidad se han considerado únicamente las titulaciones de Grado.

Tabla 1. Comparativa de los resultados generales en el curso académico 2016/17 (Grado)

	Universidad	Rama CCSJ	Facultad Grado	
	Todos	77,55	75,56	86,81
Tasa de Rendimiento (% Créditos)	Mujeres	80,74	78,88	88,43
	Hombres	72,55	70,31	86,30
	Todos	88,47	86,75	90,91
Tasa de Éxito (% Créditos)	Mujeres	89,68	88,40	91,14
	Hombres	86,42	83,97	90,83



Los resultados de la tabla 2, demuestra que las tasas de rendimiento y de éxito se mantienen constantes con el paso de un curso académico. Asimismo, se ha producido un leve incremento en el número de alumnos matriculados, siendo mayor el producido en las mujeres.

Tabla 2. Evolución de los resultados generales a nivel de Universidad

		09/10	10/11	11/12	12/13	13/14	14/15	15/16	16/17
Tasa de Rendimiento (% Créditos)	Todos	65,51	68,47	68,17	74,03	75,18	75,86	77,69	77,55
	Mujeres	70,74	72,71	72,64	77,77	78,89	79,36	81,13	80,74
	Hombres	56,72	61,30	60,75	67,78	69,12	70,15	72,12	72,55
Tasa de Éxito (% Créditos)	Todos	79,92	84,63	84,01	87,36	87,98	88,55	88,48	88,47
	Mujeres	82,24	86,17	85,66	88,69	89,31	89,78	89,88	89,68
	Hombres	75,50	81,92	80,95	84,94	85,65	86,40	86,06	86,42
Número de alumnos matriculados	Todos	6159	12208	18976	23884	26184	26931	27174	27435
	Mujeres	3821	7605	11778	14810	16161	16572	16651	16863
	Hombres	2338	4603	7198	9074	10023	10359	10523	10572

Los resultados de la tabla 3, muestra que hasta el pasado curso académico existía una tendencia de incremento con el paso de los años en la tasa de rendimiento. En el curso 16/17 se ha producido un descenso de casi un punto tanto en la tasa de rendimiento como de éxito. Finalmente resaltar que el número de alumnos matriculados ha aumentado.

Tabla 3. Evolución de los resultados a nivel de Universidad – Rama de Ciencias Sociales y Jurídicas

Curso		09/10	10/11	11/12	12/13	13/14	14/15	15/16	16/17
Tasa de Rendimiento (% Créditos)	Todos	65,97	69,38	70,14	76,23	76,64	76,79	76,44	75,56
	Mujeres	70,94	73,59	74,11	79,41	79,71	80,00	79,92	78,88
	Hombres	56,69	61,82	63,20	70,64	71,42	71,38	70,59	70,31
Tasa de Éxito (% Créditos)	Todos	80,17	86,55	84,39	87,56	87,68	87,61	87,40	86,75
	Mujeres	82,97	88,21	86,14	89,05	89,12	89,04	89,19	88,40
	Hombres	74,21	83,20	81,02	84,77	85,07	85,02	84,18	83,97
Número de alumnos matriculados	Todos	3436	6724	10288	12705	13761	13838	13733	13772
	Mujeres	2230	4319	6529	8091	8660	8646	8550	8533
	Hombres	1206	2405	3759	4614	5101	5192	5183	5239

Los resultados de la tabla 4, señalan que la tasa de rendimiento en el título de Grado en Ciencias de la Actividad Física y del Deporte se ha ido incrementando con el paso de los años, hasta el curso 2014/15 donde comenzó a descender levemente pero de forma constante. En cuanto a la tasa de éxito, se muestra también que ha ido creciendo levemente, excepto en el curso 2011/12 donde descendió en dos unidades con respecto al 2010/11 y en el pasado curso 2014/15 donde desciende de nuevo levemente junto al 2015/16 y 2016/17. Con respecto al número de alumnos matriculados en esta titulación, los resultados muestran como hasta el curso académico 2014/15 ha ido creciendo. A partir de este curso académico los matriculados descienden hasta alcanzar en el curso 2016/17 cifras similares a las del curso 2013/14. Aun así hay que resaltar que las cifras de los varones han ido descendiendo paulatinamente y la de las mujeres ascendiendo. Finalmente, se puede observar como la tasa de



abandono REACU descendió del curso 2012/13 al 2013/14, y aumentó el doble en el curso 2014/15 hasta el pasado 2015/16 donde el incremento ha sido mínimo.

Tabla 4. Evolución de los resultados de la facultad de ciencias del deporte – Grado

		10/11	11/12	12/13	13/14	14/15	15/16	16/17
Tasa de Rendimiento (% Créditos)	Todos	86,10	86,53	89,74	90,75	89,33	88,71	86,81
	Mujeres	86,84	93,29	93,44	91,28	93,43	90,99	88,43
	Hombres	85,92	84,71	88,88	90,62	88,28	88,01	86,30
Tasa de Éxito (% Créditos)	Todos	93,11	91,11	93,26	94,48	93,09	91,85	90,91
	Mujeres	94,83	97,42	95,48	94,52	95,24	92,51	91,14
	Hombres	92,71	89,40	92,73	94,47	92,53	91,64	90,83
Número de alumnos matriculados	Todos	99	206	329	422	433	424	418
	Mujeres	19	42	63	84	87	94	99
	Hombres	80	164	266	338	346	330	319
Tasa de abandono REACU	Todos			7,14	5,66	10,34	10,58	-
	Mujeres			5,26	12,50	14,29	9,09	-
	Hombres			7,59	3,66	9,47	10,98	-

A continuación, pasamos a comparar las tasas de rendimiento y de éxito de las asignaturas que se imparten en el centro con las medias obtenidas en los títulos. Para ello como referencia vamos a señalar las asignaturas que se encuentran por encima y por debajo de 20 unidades de la media.

Al comparar la tasa de rendimiento de cada una de las asignaturas con la tasa de rendimiento media de la Titulación de Grado (86,81%) en la Facultad, los resultados muestran que:

Asignaturas que se encuentran 20 unidades por encima de 86,81% (es decir 100%):

- 5008 – Planificación y Evaluación de la AFD – Obligatoria (100%)
- 5023 – Recreación educativo-expresiva de las AFD – Optativa (100%)
- 5026 – AFD alternativas para la recreación – Optativa (100%)
- 5027 – Dirección de empresas y servicios deportivos públicos y privados – Optativa (100%)
- 5028 – Recuperación funcional – Optativa (100%)
- 5030 – Análisis de la técnica, táctica y estrategia en el deporte – Optativa (100%)
- 5036 – Especialización Deportiva 1 – Optativa (100%)
- 5037 – Especialización Deportiva 2 – Optativa (100%)
- 5038 – Especialización Deportiva 3 – Optativa (100%)
- 5044 – Actividades Artísticas y de soporte musical – Optativa (100%)

Asignaturas que se encuentran 20 unidades por debajo de 86,81% (es decir 66,81%):

- 4093 – Fisiología Humana – Obligatoria (65,91%)
- 4096 – Fundamentos del Balonmano – Obligatoria (41,30%)
- 5011 – Fundamentos de la Natación – Obligatoria (47,96%)
- 5049 – TFG – Obligatoria (63,87%)



Al comparar la tasa de éxito de cada una de las asignaturas con la tasa de éxito media de la Titulación de Grado (90,91%) en la Facultad, los resultados muestran que:

Asignaturas que se encuentran 20 unidades por encima de 90,91% (es decir 100%):

- 4090 – Teoría e Historia de la Actividad Física y del Deporte – Obligatoria (100%)
- 4097 – Fundamentos del Voleibol – Obligatoria (100%)
- 4098 – Actividades Físico-Deportivas en el Medio Natural – Obligatoria (100%)
- 4099 – Fundamentos de la Gimnasia – Obligatoria (100%)
- 5008 – Planificación y Evaluación de la AFD – Obligatoria (100%)
- 5014 – Fundamentos del Fútbol – Obligatoria (100%)
- 5022 – Prácticum I – Obligatoria (100%)
- 5023 – Recreación educativo-expresiva de las AFD – Optativa (100%)
- 5025 – Actividad física y deporte para poblaciones con discapacidad y necesidades especiales – Optativa (100%)
- 5026 – AFD alternativas para la recreación – Optativa (100%)
- 5027 – Dirección de empresas y servicios deportivos públicos y privados – Optativa (100%)
- 5028 – Recuperación funcional – Optativa (100%)
- 5029 – Educación Física en el Curriculum – Optativa (100%)
- 5030 – Análisis de la técnica, táctica y estrategia en el deporte – Optativa (100%)
- 5033 – Control de Contingencias en la AFD – Obligatoria (100%)
- 5036 – Especialización Deportiva 1 – Optativa (100%)
- 5037 – Especialización Deportiva 2 – Optativa (100%)
- 5038 – Especialización Deportiva 3 – Optativa (100%)
- 5039 – Especialización Deportiva 4 – Optativa (100%)
- 5040 – Estructura de las organizaciones deportivas – Optativa (100%)
- 5041 – Deporte y Acción tutorial – Optativa (100%)
- 5044 – Actividades Artísticas y de soporte musical – Optativa (100%)
- 5045 – AFD en Adultos y Mayores – Optativa (100%)
- 5047 – Deportes Náuticos y de Playa – Optativa (100%)
- 5048 – Prácticum II – Obligatoria (100%)

Asignaturas que se encuentran 20 unidades por debajo de 90,91% (es decir 70,91%):

- 4093 – Fisiología Humana – Obligatoria (69,60%)
- 4096 – Fundamentos del Balonmano – Obligatoria (44,71%)
- 5000 – Fundamentos del Baloncesto – Obligatoria (70,11%)
- 5011 – Fundamentos de la Natación – Obligatoria (50,54%)
- 5020 – Equipamientos e Instalaciones Físico-Deportivas – Obligatoria (70,59%)

Asignaturas que muestran un 100% en ambas tasas (rendimiento y éxito):

- 5008 – Planificación y Evaluación de la AFD – Obligatoria
- 5023 – Recreación educativo-expresiva de las AFD – Optativa
- 5026 – AFD alternativas para la recreación – Optativa
- 5027 – Dirección de empresas y servicios deportivos públicos y privados – Optativa
- 5028 – Recuperación funcional – Optativa
- 5030 – Análisis de la técnica, táctica y estrategia en el deporte – Optativa



- 5036 – Especialización Deportiva 1 – Optativa
- 5037 – Especialización Deportiva 2 – Optativa
- 5038 – Especialización Deportiva 3 – Optativa
- 5044 – Actividades Artísticas y de soporte musical – Optativa

Asignaturas que muestran un 100% en ambas tasas (rendimiento y éxito) durante los cinco cursos académicos anteriores:

- 5028 – Recuperación funcional – Optativa

Al comparar la tasa de rendimiento de cada una de las asignaturas con la tasa de rendimiento media de la rama de Ciencias Sociales y Jurídicas (75,56%), los resultados muestran que:

Asignaturas que se encuentran 20 unidades por encima de 75,56% (es decir 95,56%):

- 4090 - Teoría e Historia de la Actividad Física y del Deporte (99,01%)
- 4098 – Actividades Físico-Deportivas en el Medio Natural – Obligatoria (97,25%)
- 4099 – Fundamentos de la Gimnasia – Obligatoria (98,06%)
- 5002 – Fundamentos de la Vela – Obligatoria (95,70%)
- 5003 – Procesos Psicológicos Básicos de la AFD – Obligatoria (96,74%)
- 5008 – Planificación y Evaluación de la AFD – Obligatoria (100%)
- 5013 – Fundamentos de la Lucha Olímpica – Obligatoria (96,59%)
- 5014 – Fundamentos del Fútbol – Obligatoria (97,30%)
- 5022 – Prácticum I – Obligatoria (98,53%)
- 5023 – Recreación educativo-expresiva de las AFD – Optativa (100%)
- 5026 – AFD alternativas para la recreación – Optativa (100%)
- 5025 – Actividad física y deporte para poblaciones con discapacidad y necesidades especiales – Optativa (96,88%)
- 5027 – Dirección de empresas y servicios deportivos públicos y privados – Optativa (100%)
- 5028 – Recuperación funcional – Optativa (100%)
- 5030 – Análisis de la técnica, táctica y estrategia en el deporte – Optativa (100%)
- 5032 – AFD y Estilos de Vida Saludables – Obligatoria (97,92%)
- 5033 – Control de Contingencias en la AFD – Obligatoria (98,91%)
- 5034 – AFD saludable en centros deportivos y de ocio – Obligatoria (96,91%)
- 5036 – Especialización Deportiva 1 – Optativa (100%)
- 5037 – Especialización Deportiva 2 – Optativa (100%)
- 5038 – Especialización Deportiva 3 – Optativa (100%)
- 5039 – Especialización Deportiva 4 – Optativa (95,71%)
- 5044 – Actividades Artísticas y de soporte musical – Optativa (100%)
- 5047 – Deportes Náuticos y de Playa – Optativa (97,78%)
- 5048 – Prácticum II – Obligatoria (97%)

Asignaturas que se encuentran 20 unidades por debajo de 75,56% (es decir 55,56%):

- 4096 – Fundamentos del Balonmano – Obligatoria (44,71%)
- 5011 – Fundamentos de la Natación – Obligatoria (50,54%)



Al comparar la tasa de éxito de cada una de las asignaturas con la tasa de éxito media de la rama de Ciencias Sociales y Jurídicas (86,75%), los resultados muestran que:

Asignaturas que se encuentran 20 unidades por encima de 86,75% (es decir 100%):

- 4090 – Teoría e Historia de la Actividad Física y del Deporte – Obligatoria (100%)
- 4097 – Fundamentos del Voleibol – Obligatoria (100%)
- 4098 – Actividades Físico-Deportivas en el Medio Natural – Obligatoria (100%)
- 4099 – Fundamentos de la Gimnasia – Obligatoria (100%)
- 5008 – Planificación y Evaluación de la AFD – Obligatoria (100%)
- 5014 – Fundamentos del Fútbol – Obligatoria (100%)
- 5022 – Prácticum I – Obligatoria (100%)
- 5023 – Recreación educativo-expresiva de las AFD – Optativa (100%)
- 5025 – Actividad física y deporte para poblaciones con discapacidad y necesidades especiales – Optativa (100%)
- 5026 – AFD alternativas para la recreación – Optativa (100%)
- 5027 – Dirección de empresas y servicios deportivos públicos y privados – Optativa (100%)
- 5028 – Recuperación funcional – Optativa (100%)
- 5029 – Educación Física en el Curriculum – Optativa (100%)
- 5030 – Análisis de la técnica, táctica y estrategia en el deporte – Optativa (100%)
- 5033 – Control de Contingencias en la AFD – Obligatoria (100%)
- 5036 – Especialización Deportiva 1 – Optativa (100%)
- 5037 – Especialización Deportiva 2 – Optativa (100%)
- 5038 – Especialización Deportiva 3 – Optativa (100%)
- 5039 – Especialización Deportiva 4 – Optativa (100%)
- 5040 – Estructura de las organizaciones deportivas – Optativa (100%)
- 5041 – Deporte y Acción tutorial – Optativa (100%)
- 5044 – Actividades Artísticas y de soporte musical – Optativa (100%)
- 5045 – AFD en Adultos y Mayores – Optativa (100%)
- 5047 – Deportes Náuticos y de Playa – Optativa (100%)
- 5048 – Prácticum II – Obligatoria (100%)

Asignaturas que se encuentran 20 unidades por debajo de 86,75% (66,75%):

- 4096 – Fundamentos del Balonmano – Obligatoria (44,71%)
- 5011 – Fundamentos de la Natación – Obligatoria (50,54%)



Evolución de los resultados de la Facultad de Ciencias del Deporte – **Titulación de Máster:**

A continuación en la tabla 1 se expone un resumen descriptivo de los resultados:

Tabla 1. Comparativa de los resultados generales en el curso académico 2016/17 (Máster)

	Facultad Máster	
	Todos	91,20
Tasa de Rendimiento (% Créditos)	Mujeres	84,62
	Hombres	94,19
	Todos	97,94
Tasa de Éxito (% Créditos)	Mujeres	94,29
	Hombres	99,51
	Todos	97,94

La tabla 2 muestra que la tasa de rendimiento en el título de Máster descendió en dos unidades en el curso 2013/14, posteriormente se produce un aumento leve tanto en el curso 2014/15 como en el 2015/16, para descender nuevamente y de forma drástica en el curso académico 2016/17. Este descenso es mayor en las mujeres que en los hombres. En cuanto a la tasa de éxito, no varía con el paso de los años siendo siempre de un 100%, hasta el curso académico 2015/16 a partir del cual se produce un descenso paulatino. Finalmente destacar que la tasa de eficiencia ha sido siempre del 100% excepto en el curso 2014/15, donde descendió.

En cuanto al número de alumnos matriculados en esta titulación, los resultados demuestran que han ido aumentando con el paso de los años, siendo más acentuado este aumento en los hombres.

Tabla 2. Evolución de los resultados de la facultad de ciencias del deporte – Máster

		12/13	13/14	14/15	15/16	16/17
Tasa de Rendimiento (% Créditos)	Todos	98,08	95,98	96,12	96,07	91,20
	Mujeres	100	98,13	100,00	100,00	84,62
	Hombres	97,22	95,02	95,61	93,12	94,19
Tasa de Éxito (% Créditos)	Todos	100	100	100	99,63	97,94
	Mujeres	100	100	100	100	94,29
	Hombres	100	100	100	99,33	99,51
Número de alumnos matriculados	Todos	13	20	8	16	32
	Mujeres	4	6	1	6	10
	Hombres	9	14	7	10	22
Tasa de graduación en la duración del plan de estudios	Todos	92,31	84,21	100	87,50	68,75
	Mujeres	100	83,33	0	100	40
	Hombres	88,89	84,62	100	80	81,82
Tasa de eficiencia	Todos	100	100	95,24	100	100
	Mujeres	100	100	90,91	100	100
	Hombres	100	100	96	100	100
Duración media de los estudios	Todos	1	1	1	1	1
	Mujeres	1	1	1	1	1
	Hombres	1	1	1	1	1

A continuación, pasamos a comparar las tasas de rendimiento y de éxito de las asignaturas que se imparten con la media obtenida en la titulación. Para ello como referencia vamos a señalar las asignaturas que se encuentran por encima y por debajo de 20 unidades de la media.



Al comparar la tasa de rendimiento de cada una de las asignaturas con la tasa de rendimiento media de la Titulación de Máster en la Facultad (91,20%), los resultados muestran que a excepción de las asignaturas 5848, 5850, 5851, y 5861, el resto muestra un 100%, estando por encima por tanto de la media. Asimismo, destacar que tan solo la asignatura 5861 se encuentra por debajo de 20 unidades de la media del título.

En cuanto a la tasa de éxito (97,94%), los resultados muestran que excepto las asignaturas 5850 y 5861, el resto ostenta un 100%. Asimismo, destacar que no existe ninguna asignatura que se encuentre por debajo de 20 unidades de la media del título.

3. RECURSOS HUMANOS DE LA FACULTAD

3.1. Personal Docente e Investigador (PDI)

A continuación, se relaciona al profesorado del curso académico 2016-2017

A) PDI del Grado en Ciencias de la Actividad Física y del Deporte

Profesorado	Dedicación	Departamento
Abrales Valeiras, José Arturo	T.COMPLETO	E0B5 Actividad Física y Deporte
Alcina Aznar, Antonio Sergio	T.PARCIAL 12h (6+6)	E0C3 Sociología
Argudo Fuentes, Carlos	T.PARCIAL 6h (3+3)	E0B5 Actividad Física y Deporte
Armada Ros, Eduardo	T.PARCIAL 6h (3+3)	E0B5 Actividad Física y Deporte
Bazaco Belmonte, María Jesús	T.COMPLETO	E050 Teoría E Historia de la Educación
Borrego Balsalobre, Francisco José	T.PARCIAL 8h (4+4)	E0B5 Actividad Física y Deporte
Cano Noguera, Francisco Asís	T.PARCIAL 12h (6+6)	E0B5 Actividad Física y Deporte
Cavas García, Francisco	T.PARCIAL 10h (5+5)	E0B5 Actividad Física y Deporte
Cejudo Palomo, Antonio	T.PARCIAL 12h (6+6)	E0B5 Actividad Física y Deporte
Conesa Ros, Elena	T.COMPLETO	E0B5 Actividad Física y Deporte
Conte Marín, Luis	T.COMPLETO	E0B5 Actividad Física y Deporte
De La Cruz Sánchez, Ernesto	T.COMPLETO	E0B5 Actividad Física y Deporte
Díaz Suarez, Arturo	T.COMPLETO	E0B5 Actividad Física y Deporte
Ferrán Bertone, José Luis	T.COMPLETO	E0A3 Anatomía Humana y Psicobiología
García Montes, María Elena	T.COMPLETO	E0B5 Actividad Física y Deporte
García Pallares, Jesús	T.COMPLETO	E0B5 Actividad Física y Deporte
Gómez López, Manuel	T.COMPLETO	E0B5 Actividad Física y Deporte
González Balencié, Hilarión Agustín	T.PARCIAL 12h (6+6)	E0B5 Actividad Física y Deporte
Hernández García, Raquel	T.PARCIAL 12h (6+6)	E0B5 Actividad Física y Deporte
Ibáñez Pérez, Ricardo José	T.PARCIAL 6h (3+3)	E0B5 Actividad Física y Deporte
López Gullón, José María	T.COMPLETO	E0B5 Actividad Física y Deporte
Martínez Abellán, Alberto	T.PARCIAL 12h (6+6)	E0B5 Actividad Física y Deporte



Martínez Caro, Eduardo	T.PARCIAL 6h (3+3)	E0B5 Actividad Física y Deporte
Martínez Gallego, Francisca María	T.PARCIAL 8h (4+4)	E0B5 Actividad Física y Deporte
Martínez Moreno, Alfonso	T.COMPLETO	E0B5 Actividad Física y Deporte
Morales Baños, Vicente	T.COMPLETO	E0B5 Actividad Física y Deporte
Moran Navarro, Ricardo José	T.PARCIAL 12h (6+6)	E0B5 Actividad Física y Deporte
Moreno Ayuso, Juan Manuel	T.COMPLETO	E094 Fisiología
Moreno Contreras, María Isabel	T.PARCIAL 12h (6+6)	E0B5 Actividad Física y Deporte
Olmedilla Zafra, Aurelio	T.COMPLETO	E069 Personalidad, Evaluación y Tratamiento Psicológico
Ortega Toro, Enrique	T.COMPLETO	E0B5 Actividad Física y Deporte
Ortín Montero, Francisco José	T.COMPLETO	E038 Psicología Básica y Metodología
Pino Ortega, José	T.COMPLETO	E0B5 Actividad Física y Deporte
Rodríguez Ferrán, Olga	T.PARCIAL 12h (6+6)	E0B5 Actividad Física y Deporte
Ruiz Juan, Francisco	T.COMPLETO	E0B5 Actividad Física y Deporte
Sainz De Baranda Andújar, María Del Pilar	T.COMPLETO	E0B5 Actividad Física y Deporte
Sánchez Pay, Alejandro Joaquín	T.PARCIAL 12h (6+6)	E0B5 Actividad Física y Deporte
Sánchez-Alcaraz Martínez, Bernardino Javier	T.COMPLETO	E0B5 Actividad Física y Deporte
Saura Sabater, Juana María	T.PARCIAL 12h (6+6)	E042 Psicología Evolutiva y de la Educación
Segarra Vicéns, Eduardo	T.PARCIAL 8h (4+4)	E0B5 Actividad Física y Deporte
Valero Valenzuela, Alfonso	T.COMPLETO	E0B5 Actividad Física y Deporte
Villarejo García, Diego Hernán	T.PARCIAL 10h (5+5)	E0B5 Actividad Física y Deporte

Departamentos:

- E0B5: Actividad Física y Deporte
- E0C2: Sociología y Trabajo Social
- E050: Teoría e Historia de la Educación
- E0A3: Anatomía Humana y Psicobiología
- E069: Personalidad, Evaluación y Tratamiento Psicológico
- E094: Fisiología
- E038: Psicología Básica y Metodología
- E042: Psicología Evolutiva y De La Educación

B) PDI del Máster Universitario en Investigación en Ciencias de la Actividad Física y del Deporte

PROFESORADO UMU	DEDICACIÓN	DEPARTAMENTO
Ballesta Ruiz, Mónica	T.PARCIAL 12h (6+6)	E008 Ciencias Socio-Sanitarias
Cejudo Palomo, Antonio	T.PARCIAL 12h (6+6)	E0B5 Actividad Física y Deporte
De La Cruz Sánchez, Ernesto	T.COMPLETO	E0B5 Actividad Física y Deporte



Díaz Suarez, Arturo	T.COMPLETO	E0B5 Actividad Física y Deporte
García Montes, María Elena	T.COMPLETO	E0B5 Actividad Física y Deporte
García Pallares, Jesús	T.COMPLETO	E0B5 Actividad Física y Deporte
Gómez López, Manuel	T.COMPLETO	E0B5 Actividad Física Y Deporte
Izquierdo Rus, Tomas	T.COMPLETO	E074 Métodos de Investigación y Diagnóstico en Educación
Martínez Moreno, Alfonso	T.COMPLETO	E0B5 Actividad Física y Deporte
Martínez Navarro, Emilio Ginés	T.COMPLETO	E091 Filosofía
Moran Navarro, Ricardo José	T.PARCIAL 12h (6+6)	E0B5 Actividad Física y Deporte
Moreno Ayuso, Juan Manuel	T.COMPLETO	E094 Fisiología
Navarro Matéu, Fernando	T.PARCIAL 12h (6+6)	E038 Psicología Básica y Metodología
Olmedilla Zafra, Aurelio	T.COMPLETO	E069 Personalidad, Evaluación y Tratamiento Psicológico
Olmos Soria, Marina Llanos	T.COMPLETO	E042 Psicología Evolutiva y de la Educación
Ortega Toro, Enrique	T.COMPLETO	E0B5 Actividad Física y Deporte
Sainz De Baranda Andújar, María Del Pilar	T.COMPLETO	E0B5 Actividad Física y Deporte
Sánchez-Alcaraz Martínez, Bernardino Javier	T.COMPLETO	E0B5 Actividad Física y Deporte
Segarra Vicens, Eduardo	T.PARCIAL 8h (4+4)	E0B5 Actividad Física y Deporte
Valero Valenzuela, Alfonso	T.COMPLETO	E0B5 Actividad Física y Deporte
Verdú Conesa, Isidro	T.COMPLETO	E097 Informática y Sistemas

3.2. Alumnado

- Delegado de Centro: D. José Miguel Vegara Ferri
- Subdelegado de Centro: D. José Fajardo Rodríguez

Representantes del alumnado del Grado en CAFD:

- Delegada 1º curso: D^a. Anabel Sánchez Dávila
- Subdelegado 1º curso: D. Guillermo López Ros
- Delegado 2º curso: D. Francisco Martínez León
- Subdelegado 2º curso: D. José Antonio Gómez Romero
- Delegado 3º curso: D. Víctor Caravaca Montoya
- Subdelegado 3º curso: D. Francisco Antonio Quereda Hernández
- Delegado 4º curso: D. José Fajardo Rodríguez
- Subdelegado 4º curso: D. Javier Sánchez Prieto

Representantes del alumnado del Máster Universitario en Investigación en CAFD

- Delegado: D. Fernando Romera García



- Subdelegado: D. José Miguel Vegara Ferri

3.3. Personal de Administración y Servicios (PAS)

El personal de administración y servicios de la Facultad se organiza en:

Secretaría de la Facultad

- Jefa de Secretaría: D^a. M^a Carmen Fernández Gil
- Administrativo: D. Marcelino García Mercader
- Administrativa: D^a. Carmen García Méndez

Secretaría del Decanato

- Administrativa: D^a. Isabel M^a Llamas González

Departamento de Actividad Física y Deporte

- Administrativa: D^a. M^a del Mar Avilés Rodeiro

Biblioteca

- Administrativa: D^a. Josefa Medina Gómez

Conserjería

- Turno Mañanas: D. Francisco Gutiérrez Torres y D^a. M^a. Rocío Martínez Casas
- Turno Tarde: D^a. María Dolores Iniesta Moreno

4. RELACIONES EXTERNAS DE LA FACULTAD

4.1. Prácticum

El objetivo de las prácticas curriculares es que los alumnos, puedan obtener una experiencia de trabajo para desarrollar sus conocimientos teóricos y prácticos adquiridos en la Universidad para mejorar sus perspectivas de empleo de manera integrada en el plan de estudios. El alumnado de tercero y cuarto curso del Grado en Ciencias de la Actividad Física y del Deporte realiza un Prácticum de 6 créditos ECTS durante el primer y segundo cuatrimestre del curso académico, de forma intensiva o extensiva, que persigue su perfeccionamiento y desarrollo profesional de los contenidos recibidos durante la carrera. Durante el curso académico 2016-2017, realizaron el Prácticum 1 68 alumnos y el Practicum 2 100 alumnos. Para más información, se puede consultar las siguientes web:

<http://www.um.es/web/ccdeporte/contenido/practicass/curriculares>
<https://umupracticum.wordpress.com/inicio/>



Entre los principales centros empresariales e institucionales donde el alumnado ha realizado el citado Prácticum en el curso pasado destacan:

- Albacete Balompié
- Aparcamientos La Fuensanta, S.A. (Aros-Hípica) - Murcia
- Asoc. Deportiva Cultural Balonmano La Loma - Roldán
- Asoc. Integracion Discapacitado Mar Menor (AIDEMAR) San Javier. (C.C.Educacion Especial)
- Asociación Astus-Prolam Crpc V. Caridad - Cartagena
- Asociación CEOM - El Palmar
- Asociación Deportiva La Unión
- Asociación Deportiva "El Pozo" F.S.
- Asociación Deportiva De Guadalupe
- Fundación Real Murcia C.F.
- Asociación Escuelarte Del Movimiento - Beniján
- Ayuntamiento De Cartagena (Deportes)
- Centro Deportivo Impulso - Murcia
- Centro Médico Mar Menor – San Pedro Del Pinatar
- Charate (Actividades De Aventura) El Llano De Molina
- Club De Futbol Sala Puente Tocinos
- Club Deportivo Koryo Torre-Pacheco
- Club Escuela Atletismo De San Javier
- Club Futbol Sala Pacote Bar (Pacote F.S. Pinatar)
- Club Futbol Sala San Javier
- Club Raqueta Alhama
- Centro Deportivo Municipal Mediterráneo - Cartagena
- Federación De Balonmano De La Región De Murcia
- Club Roldán Agrupación Deportiva De Fútbol
- Federación De Futbol De La Región De Murcia
- Federación De Luchas Olímpicas Y Disciplinas Asociadas
- Ferrovial Servicios (Deleg. De Murcia) INACUA
- Fitness Elite, S.L. (Centro Deportivo De Élite) Murcia
- Fitness Murcia Promotions, S.L. (Quo Fitness Murcia)
- Futbol Club Cartagena, S.A.D.
- Gimnasio Exclusive (Albacete)
- Gimnasio Helio Space (Lorca)
- Gimnasio Quo Fitness Cartagena
- Ivan Garcia Casas (Gimnasio) San Javier
- Gimnasio Juan Ant. Gatón Camacho – San Javier
- Mar Menor Club De Futbol
- Ayuntamiento De San Javier (Deportes)
- Pinatar Arena Football Center – San Pedro Del Pinatar
- Gimnasio Fitness Center La Aceña (Mazarrón)
- Policlínica Águilas
- Centro Deportivo La Flota - Murcia
- Gimnasio Quo Fitness Cartagena
- Real Club Náutico De Torrevieja
- Gimnasio Trinum - Murcia



- IES Alquerias
- Coerver Coaching Madrid
- Universidad De Murcia (Centro De Medicina Del Deporte)
- Tenis Club Torrepacheco
- IES Ben Arabí
- IES Cañada De Las Eras - Molina De Segura
- IES Diego Tortosa - Cieza
- IES Dos Mares - San Pedro
- IES Federico Balart - Pliego
- IES Jiménez De La Espada - Cartagena
- IES Francisco Salzillo - Alcantarilla
- IES Ginés Pérez Chirinos - Caravaca
- IES Francisco Ros Giner - Lorca
- IES Juan Carlos I - Murcia
- IES Juan De La Cierva y Codorniu - Totana
- IES Ramón Arcas Meca - Lorca
- IES Las Salinas Del Mar Menor - La Manga
- IES Los Cantos - Bullas
- IES Los Molinos, Bº Peral - Cartagena
- IES Luis Manzanares - Torre Pacheco
- IES Manuel Tarraga Escribano - San Pedro
- IES Mar Menor - San Javier
- IES Mariano Baquero Goyanes - Murcia
- IES Miguel Espinosa - Murcia
- IES "Poeta Julián Andújar" - Santomera
- IES La Florida - Las Torres De Cotillas
- IES Rey Carlos III - Águilas
- IES Ricardo Ortega - Fuente Alamo
- IES Romano García - Lorquí
- IES Ruiz De Alda - San Javier
- IES Saavedra Fajardo - Murcia
- IES Sabina Mora - La Unión
- IES San Juan De La Cruz - Caravaca
- IES Sierra De Carrascoy - El Palmar
- IES Vega Del Argos - Cehegín
- Centro De Educación Ays - Murcia
- Colegio Concertado La Milagrosa - Totana
- Colegio Concertado Sagrado Corazón - San Javier
- Colegio Cooperativa Cipriano Galea - La Ñora
- Colegio Cooperativa De Enseñanza Narval - Cartagena
- Colegio Hispania - Cartagena
- Colegio Nuestra Señora Del Carmen - La Unión
- Colegio Samaniego - Alcantarilla
- Colegio María Inmaculada Hijas De La Caridad - Águilas
- Colegio La Sagrada Familia - Cartagena
- Colegio La Vaguada - Cartagena
- Colegio Sta. Isabel Apostólicas De Cristo Crucificado-Alquerías



- Colegio Santa María Del Carmen (Carmelitas) Murcia
- Colegio Sta. M^a De La Paz - Murcia
- Grupo Pedag. Escolar "El Taller" - Molina Segura
- Colegio San Juan Bosco-Salesianos- Cartagena

Se puede consultar información más detallada en:

<http://www.um.es/web/ccdeporte/contenido/practicas>

4.2. Prácticas externas

Esta modalidad permite a nuestros alumnos obtener una experiencia de trabajo para desarrollar sus conocimientos teóricos y prácticos adquiridos en la Universidad para mejorar sus perspectivas de empleo. La Universidad de Murcia pone a disposición de los alumnos el Centro de Orientación e Información de Empleo (COIE), cuya misión consiste en informar, orientar y gestionar temas relacionados con el empleo de los alumnos y titulados universitarios. En el pasado curso académico 2016-2017, un total de 14 alumnos realizaron estas prácticas extracurriculares. Los centros donde las realizaron son los siguientes:

- Asociación Deportiva "El Pozo" F.S.
- Club Raqueta Alhama
- Helio Space, S.L.
- Ángel Pedro Madrid Martínez (Websports Plusplanet Comunicacion)
- Ayuntamiento De Cartagena
- Instrumentos Y Tecnología Deportiva, S.L.
- Ayuntamiento De Mazarrón
- Real Club Náutico Torrevieja
- Asociación Deportiva Guadalupe De Murcia
- Federación de Balonmano de la Región de Murcia
- Galo Fernández Villa (Charate)

Estas prácticas se desarrollan según la normativa definida por la Universidad de Murcia y la tramitación de las prácticas por parte de la empresa se realiza a través del portal de prácticas de la Universidad de Murcia. Nuestros alumnos pueden obtener reconocimiento académico por la realización de estas prácticas y pueden optar a becas económicas por su realización. Adicionalmente, disponemos de un catálogo de empresas donde nuestros alumnos pueden realizar actualmente prácticas extracurriculares. Para más información, pueden consultar las siguientes web:

<http://www.um.es/web/ccdeporte/contenido/practicas/extracurriculares>

<https://umupracticum.wordpress.com/practicas-externas/>

4.3. Programas de movilidad

Aunque somos una Facultad muy joven, se ha dado un fuerte impulso a los Programas de Intercambio de estudiantes, no sólo las convocatorias generales de SICUE/Séneca dentro de España y de Erasmus con Europa, sino también el Programa ILA de intercambio con América Latina, propio de la Universidad de Murcia. La gestión de estos programas de movilidad por parte de la Facultad de Ciencias



del Deporte nos permite enviar un alto número de estudiantes a realizar, bien un cuatrimestre o bien un curso académico completo, en universidades nacionales e internacionales de gran prestigio. A continuación se ofrece un listado de la oferta de programas y universidades, actualizado al curso 2016-2017. Según los datos aportados por el Servicio de Relaciones Internacionales, han visitado otras instituciones 21 alumnos de nuestra Facultad y hemos recibido a 16 alumnos de otras Universidades.

Se puede consultar información más detallada en las siguientes web:
<http://www.um.es/web/ccdeporte/contenido/movilidad> ó <https://umupracticum.wordpress.com/>

Programa Erasmus:

El programa de la Unión Europea LLP/Erasmus (2007-2013) permite al estudiante universitario desplazarse a otro país europeo de los participantes en el programa, con dos posibles finalidades: a) cursar parte de sus estudios en otra universidad europea (Erasmus con Fines de Estudios) y b) Realizar prácticas en empresas, centros de formación, centros de investigación u otras organizaciones (Erasmus con fines de prácticas).

En el curso académico 2016-2017, los destinos de nuestros estudiantes fueron los siguientes:

Universidad de destino	Número de estudiantes UM	Número de meses de estancia
Università Degli Studi Di Bologna (Italia)	6	5 (5 meses) y 1 (9 meses)
Università Degli Studi Di Palermo (Italia)	1	5 meses
Université Paul Sabatier 6 Toulouse III (Francia)	1	9 meses
Universidade Do Porto (Portugal)	1	9 meses
Universidade de Coimbra (Portugal)	1	9 meses
Hogeschool PXL (Bélgica)	2	9 meses
Akademia Wychowania Fizycznego Krakowie (Polonia)	2	9 meses
Universidade Lusófona Do Porto (Portugal)	2	9 meses
Univerzita Palackého V Olomouci	1	9 meses
Georg-August-Universität Göttingen (Alemania)	1	9 meses
Total = 18		

En el curso académico 2016-2017, los estudiantes Erasmus que nos visitaron fueron los siguientes:

Universidad de origen	Número de estudiantes Extranjeros	Número de meses de estancia
Università Degli Studi Di Bologna (Italia)	4	1 (5 meses) y 3 (9 meses)



Université De Lorraine (Francia)	2	9 meses
Università Degli Studio Di Urbino Carlo Bo(Italia)	2	5 meses
Università Degli Studi Di Palermo (Italia)	1	5 meses
Total = 9		

Programa ILA (Intercambio con Latinoamérica):

ILA es un programa de movilidad de estudiantes que favorece la realización de estudios de grado en universidades iberoamericanas. Cada plaza tiene un tutor en la Facultad de Ciencias del Deporte y otro en destino, cuya función consiste en velar por el asesoramiento académico y bienestar de los estudiantes participantes. Los tutores de la Facultad de Ciencias del Deporte tienen la posibilidad de financiar visitas de preparación y seguimiento del convenio a través de la Convocatoria de Ayudas de Fomento del Vicerrectorado de Relaciones Internacionales y Comunicación que se publica para cubrir la actividad de todo el curso académico.

En el curso académico 2016-2017 ningún alumno de la Facultad de Ciencias del Deporte participó en el Programa ILA.

En el curso académico 2016-2017, los estudiantes del programa ILA que nos visitaron fueron los siguientes:

Universidad de origen	Número de estudiantes Extranjeros	Número de meses de estancia
Universidad de Guadalajara (México)	3	2 (5 meses) y 1 (9 meses)
Universidad Autónoma de Nuevo León (México)	2	5 meses
Total = 5		

Más información respecto a ILA en: <http://ila.um.es> y <http://www.um.es/internacionales/ila/index.php> y sobre convenios bilaterales en: <http://www.um.es/web/internacionalizacion/movilidad>

Programa SICUE/SENECA:

Este programa ofrece a los estudiantes de la Facultad de Ciencias del Deporte la posibilidad de realizar parte de sus estudios en otra universidad española distinta a la suya, y con iguales garantías de reconocimiento académico.

En el curso académico 2016-2017, los destinos de nuestros estudiantes SICUE/SENECA fueron los siguientes:

Universidad de destino	Número de estudiantes UM	Número de meses de estancia
Universidad de Sevilla	2	9 meses
Universidad de León	1	9 meses



Total = 3

En el curso académico 2016-2017, los estudiantes SICUE/SENECA que nos visitaron fueron los siguientes:

Universidad de origen	Número de estudiantes que nos visitaron	Número de meses de estancia
Universidad de Vigo	1	9 meses
Total = 1		

Más información respecto a SICUE en: <http://sicue.um.es> y <http://www.um.es/internacionales/sicue/index.php> y sobre convenios bilaterales en: <http://www.um.es/web/internacionalizacion/movilidad>

Programa ISEP:

Este programa está gestionado por el Servicio de Relaciones Internacionales y permite la movilidad de estudiantes de grado y postgrado entre la Universidad de Murcia y más de 120 instituciones de los Estados Unidos. La Universidad de Murcia no tiene firmados convenios por áreas de estudios como sí ocurre en los programas con catálogo de plazas por titulaciones: Erasmus, Ila, Sicue. Por lo tanto los alumnos podrían optar tanto a la convocatoria ISEP como a la de convenios bilaterales.

En el curso académico 2016-2017 los destinos de nuestros estudiantes en el Programa ISEP fueron los siguientes:

Universidad de origen	Número de estudiantes UMU	Número de meses de estancia
East Tennessee State University	1	9 meses
Total = 1		

Finalmente, resaltar que no nos visitaron estudiantes de otros centros en el Programa ISEP.

Más información respecto a ISEP en: <http://isep.um.es> y <http://www.um.es/internacionales/eeuu/isep/index.php> y sobre convenios bilaterales en: <http://www.um.es/web/internacionalizacion/movilidad/norteamerica-convenios-bilaterales>

5. CONFERENCIAS, CURSOS Y OTRAS ACTIVIDADES

A continuación se relacionan las principales actividades de formación extracurriculares (Cursos de Promoción Educativa, Estudios Propios, Máster y otras actividades) que se han desarrollado en la Facultad de Ciencias del Deporte durante el curso 2016-2017:

- I Curso Especialista Universitario en Actualización en Ciencias del Deporte.
- II Máster Propio en "Alto Rendimiento de Deportes Cíclicos". <http://master.hpsportsscience.com/>
- II Curso de "Especialista Universitario en Análisis de Juego y Scouting en Deportes Colectivos". <http://posgradoscouting.com/>
- Semana 0: <http://www.um.es/web/ccdeporte/contenido/orientacion-y-empleo/acogida>



- VI Jornadas de “Inserción Laboral y Salidas Profesionales en Estudiantes de Ciencias de la Actividad Física y del Deporte”. <https://umupracticum.wordpress.com/>
- I Jornadas de Iniciación a la Investigación en CAFD: Transferencia e Innovación.
- I Jornadas Internacionales de Actividad Física para las Personas Mayores “Campus Mare Nostrum”.
- I Jornadas Internacionales “La Danza y el Mar”.
- I Jornadas Internacionales de Grupos de Investigación en Ciencias del Deporte.
- Acto de Graduación IV Promoción Grado en Ciencias de la Actividad Física y del Deporte.
- Presentación del libro “Nunca recordaré haber muerto”
- Charla “Alta Competición y Dirección en Atletismo”
- Universidad Internacional del Mar, sede en San Javier: <https://www.um.es/unimar/sede-sanjavier/>
 - Intervención Psicológica en Rehabilitación funcional de lesiones deportivas. 2ª Edición.
 - Curso Internacional de Alto Rendimiento en Baloncesto.
 - Rescate en playas e identificación de peligros.
 - Educar, crear y sanar a través de los cuentos.

ASIGNATURA	TIPO (1)(10)(9) (*)	Nº DE MATRICULADOS			% RESPECTIVOS	FEBRERO				JUNIO				JULIO / SEPTIEMBRE				TOTAL APROBADOS				
		Tot	1º	1º/2º		Presentados		Aptos		Presentados		Aptos		Presentados		Aptos		Nº	1º	1º/2º	Tasa de Incidencia (%)	Tasa de Doble(*) (**)
						Nº	%(1)	Nº	%(2)	Nº	%(1)	Nº	%(2)	Nº	%(1)	Nº	%(2)					
CURSO PRIMERO																						
0677 - TEORÍA E HISTORIA DE LA ACTIVIDAD FÍSICA Y DEL DEPORTE (B)(1)(2)(3)	CM	93	0	93	100	91	97,85	90	96,9	2	96,67	2	100	0	0	0	0	92	96,9	100,00		
0678 - ANATOMÍA FUNCIONAL (B)(1)(2)(4)	CM	108	0	108	100	101	93,52	84	83,17	3	12,5	0	0	13	56,52	7	53,85	91	91	84,26	87,50	
0679 - PLANIFICACIÓN Y EVALUACIÓN DE LA ACTIVIDAD FÍSICO-DEPORTIVA (B)(2)(3)(4)	CM	97	0	97	100	0	0	0	0	92	94,85	81	88,54	8	50	8	100	89	9	91,75	95,70	
0680 - PSICOLOGÍA HUMANA (B)(2)(3)	CM	109	0	109	100	1	0,92	0	0	103	94,5	46	44,88	32	93,79	19	59,38	85	0	85	58,63	82,50
0681 - HABILIDADES Y DESTREZAS MOTRICES BÁSICAS (B)(1)(2)	CM	105	0	105	100	98	93,33	77	78,57	14	50	10	71,43	12	70,59	3	25	90	0	90	85,71	87,38
0682 - COMPRENSIÓN MOTRIZ (B)(1)(2)(3)	CM	104	0	104	100	77	74,04	59	57,62	26	57,78	16	61,54	18	69,23	10	55,56	85	0	85	81,73	85,88
0683 - FUNDAMENTOS DEL BALONMANO (B)(1)(2)(3)	CM	91	0	91	100	79	86,81	29	38,71	44	71,87	24	54,56	7	25	2	23,57	55	0	55	60,44	62,50
0684 - FUNDAMENTOS DEL VOLIBOL (B)(1)(2)(3)	CM	71	0	71	100	66	92,96	66	100	5	100	5	100	0	0	0	0	71	0	71	100,00	100,00
0685 - ACTIVIDADES FÍSICO-DEPORTIVAS EN EL MEDIO NATURAL (B)(2)(3)	CM	102	0	102	100	0	0	0	0	96	94,13	76	79,17	23	68,48	22	95,65	88	0	88	96,08	98,89
0686 - FUNDAMENTOS DEL FUTBOL SALA (B)(2)(3)(4)	CM	87	0	87	100	0	0	0	0	82	94,25	81	96,78	1	18,87	1	100	82	0	82	94,25	100,00
0687 - FUNDAMENTOS DEL BALONCESTO (B)(2)(3)(4)	CM	74	0	74	100	1	1,35	0	0	69	93,24	27	39,13	41	67,23	18	43,8	45	0	45	60,81	61,84
0688 - FUNDAMENTOS DEL PARAGUASO (B)(2)(3)(4)	CM	88	0	88	100	0	0	0	0	83	94,3	83	96,25	8	53,33	8	100	91	0	91	92,88	96,81
0689 - FUNDAMENTOS DE LA VELA (B)(2)(3)(4)	CM	88	0	88	100	0	0	0	0	86	97,73	84	97,87	3	75	1	33,33	85	0	85	96,59	97,70
CURSO SEGUNDO																						
0690 - PROCESOS PSICOLÓGICOS BÁSICOS DE LA ACTIVIDAD FÍSICO-DEPORTIVA (B)(1)(2)(3)	CM	94	0	94	100	84	89,36	54	54,29	15	27,5	11	73,33	23	68,48	21	91,3	86	0	86	91,49	94,51
0691 - PSICOLOGÍA DEL EJERCICIO (B)(2)(3)	CM	87	0	87	100	5	5,75	2	40	83	97,89	47	55,54	40	68,23	22	55	71	0	71	73,20	73,89
0692 - SOCIOLOGÍA DE LA ACTIVIDAD FÍSICO-DEPORTIVA (B)(2)(3)(4)	CM	92	0	92	100	8	8,7	8	100	80	95,24	80	100	3	75	3	100	91	0	91	96,91	100,00
0693 - ESTRAT. PARA LA OBTENCIÓN Y TRATAMIENTO DE LA INFORM. EN ACT. FÍSICO-DEPORT. (B)(2)(3)(4)	CM	113	0	113	100	18	15,93	15	83,33	82	83,67	35	42,88	43	68,25	12	27,91	82	0	82	54,87	62,83
0694 - BIOMECÁNICA DE LA ACTIVIDAD FÍSICO-DEPORTIVA (B)(1)(2)	CM	88	0	88	100	81	92,05	51	60,46	6	16,22	5	83,33	29	96,83	27	93,1	83	0	83	84,32	96,51
0695 - ASPECTOS METODOLÓGICOS DE LA ACTIVIDAD FÍSICO-DEPORTIVA (B)(2)(3)	CM	92	0	92	100	2	2,17	1	50	88	94,51	57	68,26	29	65,29	28	96,55	86	0	86	93,48	98,83
0696 - TEORÍA Y PRÁCTICA DEL JURO (B)(1)(2)(3)	CM	85	0	85	100	54	63,08	54	100	6	72,73	6	100	2	96,87	2	100	84	0	84	86,46	100,00
0697 - KINESIOLOGÍA CORPORAL / DANZA (B)(1)(2)(3)	CM	103	0	103	100	84	81,25	62	65,98	20	46,78	18	90	19	62,81	13	68,42	83	0	83	90,29	93,20
0698 - FUNDAMENTOS DE LA NATAción (B)(1)(2)(3)	CM	96	0	96	100	78	81,25	25	44,87	19	29,25	5	27,78	39	73,58	18	46,15	58	0	58	60,42	65,71
0699 - FUNDAMENTOS DEL ATLETISMO (B)(1)(2)	CM	66	0	66	100	62	89,84	62	100	2	50	2	100	0	0	0	0	64	0	64	96,97	100,00
0700 - FUNDAMENTOS DE LOS DEPORTES DE AVENTURA DE MONTAÑA (B)(2)(3)	CM	86	0	86	100	0	0	0	0	83	96,51	82	96,8	1	25	1	100	83	0	83	96,51	100,00
0701 - FUNDAMENTOS DEL FUTBOL (B)(2)(3)	CM	72	0	72	100	0	0	0	0	71	96,81	71	100	0	0	0	0	71	0	71	96,81	100,00
CURSO TERCERO																						
0702 - FUNDAMENTOS DE LAS CAPACIDADES FÍSICAS BÁSICAS COORDINACIONALES (B)(1)(2)(3)	CM	92	0	92	100	82	89,13	51	62,2	20	48,78	19	45	18	81,82	13	72,22	83	0	83	90,22	91,31
0703 - DESCRIPCIÓN DE LA ACTIVIDAD FÍSICO-DEPORTIVA SALLUDABLE (B)(1)(2)(3)	CM	97	0	97	100	75	77,32	26	34,87	29	40,85	27	35,1	39	68,84	30	70,82	83	0	83	85,57	90,22
0704 - FUNDAMENTOS DE LA RECREACIÓN FÍSICO-DEPORTIVA (B)(1)(2)(3)	CM	96	0	96	100	82	85,42	30	36,59	33	50	32	96,87	22	64,71	18	51,82	80	0	80	83,33	84,21
0705 - GESTIÓN Y PLANIFICACIÓN DE LA ACTIVIDAD FÍSICO-DEPORTIVA (B)(1)(2)(3)	CM	110	0	110	100	75	68,18	49	65,33	45	73,77	37	62,22	18	61,82	17	64,44	103	0	103	93,64	94,50
0707 - EVALUACIÓN DE LA ACTIVIDAD FÍSICO-DEPORTIVA SALLUDABLE (B)(2)(3)	CM	104	0	104	100	6	5,8	4	68,87	94	99,52	89	94,88	13	61,25	13	100	108	0	108	97,25	100,00
0708 - TÉCNICAS DE DINAMIZACIÓN RECREATIVA DE LA ACTIVIDAD FÍSICO-DEPORTIVA (B)(2)(3)	CM	98	0	98	100	1	1,02	0	0	95	96,94	74	77,89	23	65,83	23	100	97	0	97	96,98	98,98
0709 - EQUIPAMIENTO E INSTALACIONES FÍSICO-DEPORTIVAS (B)(2)(3)	CM	108	0	108	100	4	3,7	2	50	104	96,11	89	85,58	8	47,06	1	12,5	90	0	90	85,19	85,88
0711 - RECREACIÓN EDUCATIVO-EXPRESIVA DE LAS ACTIVIDADES FÍSICO-DEPORTIVAS (B)(1)(2)(3)	CP	17	0	17	100	15	88,24	12	80	2	40	2	100	2	96,87	1	50	15	0	15	88,24	88,24
0712 - ORGANIZACIÓN DE EVENTOS DEPORTIVOS (B)(1)(2)(3)	CP	59	0	59	100	58	98,42	58	100	3	100	3	100	0	0	0	0	59	0	59	100,00	100,00
0714 - ACTIVIDAD FÍSICA Y DEPORTE PARA POBLACIONES CON DISCAPACIDAD Y NEOD. ESPECI. (B)(2)(3)	CP	47	0	47	100	0	0	0	0	45	95,74	45	100	0	0	0	0	45	0	45	95,74	100,00
0715 - ACTIVIDADES FÍSICO-DEPORTIVAS ALTERNATIVAS PARA LA RECREACIÓN (B)(2)(3)	CP	80	0	80	100	0	0	0	0	57	85	57	100	0	0	0	0	57	0	57	85,00	100,00
0716 - DIRECCIÓN DE EMPRESAS Y SERVICIOS DE DEPORTES PÚBLICOS Y PRIVADOS (B)(2)(3)	CP	26	0	26	100	0	0	0	0	26	100	26	100	0	0	0	0	26	0	26	100,00	100,00
0718 - TEORÍA Y PRÁCTICA DEL ENTRENAMIENTO DEPORTIVO (B)(2)(3)	CM	86	0	86	100	1	1,16	1	1,16	81	93,81	45	49,45	44	64,82	28	58,29	72	0	72	72,41	75,79
0725 - RECREACIÓN FUNCIONAL (B)(1)(2)	CP	80	0	80	100	54	66,25	54	100	6	100	6	100	0	0	0	0	80	0	80	100,00	100,00
0867 - SOLUCIÓN FÍSICA EN EL CURRÍCULO (B)(2)(3)	CP	16	0	16	100	0	0	0	0	14	87,5	13	92,88	1	33,33	1	100	14	0	14	87,50	100,00
0868 - ANÁLISIS DE LA TÉCNICA, TÁCTICA Y ESTRATEGIA EN EL DEPORTE (B)(1)(2)	CP	57	0	57	100	52	91,23	52	100	3	80	3	100	0	0	0	0	55	0	55	96,49	100,00
CURSO CUARTO																						
0706 - PLANIFICACIÓN, MONITORIZACIÓN Y CONTROL DE LA ACTIVIDAD FÍSICA Y DEL DEPORTE (B)(1)(2)(3)	CM	88	0	88	100	78	88,38	68	86,84	15	68,18	12	80	9	80	8	88,89	88	0	88	97,73	97,73
0710 - CONTROL DE CONTINGENCIAS EN LA ACTIVIDAD FÍSICO-DEPORTIVA (B)(1)(2)(3)	CM	52	0	52	100	49	94,23	49	100	2	96,87	2	100	0	0	0	0	51	0	51	96,08	100,00
0719 - ACTIVIDAD FÍSICO-DEPORTIVA Y ESTILOS DE VIDA SALLUDABLES (B)(1)(2)(3)	CM	94	0	94	100	70	74,47	70	100	23	65,83	20	68,96	3	75	3	100	93	0	93	98,94	100,00
0720 - DEBERO, ORAZ., DINAMIZ. Y CONTR. DE ACTIVID., PROG. Y EVENTOS FÍSICO-DEPORT. (B)(1)(2)(3)	CM	86	0	86	100	77	89,53	75	87,4	10	90,91	9	80	3	100	1	33,33	84	0	84	97,67	97,67
0721 - ACTIVIDAD FÍSICO-DEPORTIVA SALLUDABLE EN CENTROS DEPORTIVOS Y DE Ocio (B)(1)(2)(3)	CM	80	0	80	100	78	94,78	77	96,25	11	73,33	10	90,91	5	100	5	100	90	0	90	100,00	100,00
0722 - SISTEMAS DE CALIDAD EN ACTIVIDAD FÍSICO-DEPORTIVA (B)(2)(3)	CM	102	0	102	100	6	5,88	5	83,33	89	91,75	86	74,16	24	77,42	24	100	85	0	85	83,14	96,98
0723 - TRABAJO EN GRUPO (B)(2)(3)	CM	124	0	124	100	6	4,84	4	66,67	47	38,17	46	97,87	45	98,81	44	97,78	94	0	94	75,81	98,85
0724 - PRACTICUM (B)(2)(3)	CM	85	0	85	100	0	0	0	0	82	96,47	82	100	0	0	0	0	82	0	82	96,47	100,00
0726 - DEBERO Y ORGANIZACIÓN DE ACTIVIDADES DE RECREACIÓN FÍSICO-DEPORTIVA PARA... (B)(1)(2)(3)	CP	11	0	11	100	8	72,73	8	100	3	100	3	100	0	0	0	0	11	0	11	100,00	100,00
0727 - ESTRUCTURA DE LAS ORGANIZACIONES DEPORTIVAS (B)(1)(2)(3)	CP	22	0	22	100	22	100	22	100	0	0	0	0	0	0	0	0	22	0	22	100,00	100,00
0728 - FUNDAMENTOS DEL JUDOKO (B)(2)(3)	CP	32	0	32	100	0	0	0	0	32	100	32	100	0	0	0	0	32	0	32	100,00	100,00
0729 - FUNDAMENTOS DE LA LUCHA (B)(2)(3)</																						



UNIVERSIDAD DE MURCIA

ASIGNATURA	TIPO (TIPOLOGÍA) (*)	Nº DE MATRICULADOS			% RESPETUOSOS	FEBRERO		JUNIO		JULIO / SEPTIEMBRE		TOTAL APROBADOS										
		104	1º	342º		Presentados		Aptos		Presentados		Aptos		Nº	1º	342º	Tasa de aprobación (%)	Tasa de éxito (%) (**)				
						Nº	%1)	Nº	%2)	Nº	%1)	Nº	%2)									
CURSO PRIMERO																						
5848 - EL MÉTODO CIENTÍFICO. FASES DEL PROCESO DE INVESTIGACIÓN. DIBUJOS DE INVESTIGACIÓN EN	CR	14	14	0	0	14	100	14	100	0	0	0	0	0	0	0	0	14	14	0	100,00	100,00
5849 - FUNDAMENTOS DOCUMENTALES EN LAS CIENCIAS DE LA ACTIVIDAD FÍSICA Y EL DEPORTE (2)(1)(2)	CR	14	14	0	0	14	100	14	100	0	0	0	0	0	0	0	0	14	14	0	100,00	100,00
5850 - ANÁLISIS DE DATOS EN LAS CIENCIAS DE LA ACTIVIDAD FÍSICA Y DEL DEPORTE (6)(1)(2)	CR	14	14	0	0	14	100	14	100	0	0	0	0	0	0	0	0	14	14	0	100,00	100,00
5851 - COMUNICACIÓN, PUBLICACIÓN Y EVALUACIÓN DE LA CALIDAD CIENTÍFICA EN LAS CIENCIAS DE LA	CR	14	14	0	0	14	100	14	100	0	0	0	0	0	0	0	0	14	14	0	100,00	100,00
5852 - TÉCNICAS E INSTRUMENTOS DE INVESTIGACIÓN EXPERIMENTALES Y CUASIXPERIMENTALES (2)(1)	CR	14	14	0	0	12	85,71	12	100	2	100	2	100	0	0	0	0	14	14	0	100,00	100,00
5853 - TÉCNICAS E INSTRUMENTOS DE INVESTIGACIÓN OBSERVACIONALES (2)(1)(2)	CR	14	14	0	0	14	100	14	100	0	0	0	0	0	0	0	0	14	14	0	100,00	100,00
5854 - TÉCNICAS E INSTRUMENTOS DE INVESTIGACIÓN EN METODOLOGÍA SELECTIVA (2)(1)(2)	CR	14	14	0	0	14	100	14	100	0	0	0	0	0	0	0	0	14	14	0	100,00	100,00
5855 - TÉCNICAS E INSTRUMENTOS DE INVESTIGACIÓN CUALITATIVAS (2)(1)(2)	CR	14	14	0	0	13	92,86	13	100	1	100	1	100	0	0	0	0	14	14	0	100,00	100,00
5856 - TENDENCIAS DE INVESTIGACIÓN EN ACTIVIDAD FÍSICA Y SALUD (2)(2)(2)	CR	14	14	0	0	0	0	0	0	14	100	14	100	0	0	0	0	14	14	0	100,00	100,00
5857 - TENDENCIAS DE INVESTIGACIÓN EN ENTRENAMIENTO DEPORTIVO (2)(2)(2)	CR	14	14	0	0	0	0	0	0	14	100	14	100	0	0	0	0	14	14	0	100,00	100,00
5858 - TENDENCIAS DE INVESTIGACIÓN EN EDUCACIÓN FÍSICA (2)(2)(2)	CR	14	14	0	0	0	0	0	0	14	100	14	100	0	0	0	0	14	14	0	100,00	100,00
5859 - TENDENCIAS DE INVESTIGACIÓN EN GESTIÓN DEPORTIVA (2)(2)(2)	CR	14	14	0	0	0	0	0	0	11	78,57	11	100	3	100	3	100	14	14	0	100,00	100,00
5860 - TENDENCIAS DE INVESTIGACIÓN EN RECUPERACIÓN DEPORTIVA (2)(2)(2)	CR	14	14	0	0	0	0	0	0	14	100	13	92,86	0	0	0	0	13	13	0	92,86	92,86
5861 - TRABAJO FIN DE MÁSTER (15)(2)(2)	CR	14	14	0	0	0	0	0	0	3	21,43	3	100	9	64,29	9	100	12	12	0	85,71	100,00

(1) Sobre los que pueden presentarse

(2) Sobre presentados

(*) Créditos de la asignatura, cuantitativo en que se imparte, Nº de matriculados no presentados a ninguna convocatoria

(**) Tipo: (obligatoria) (O), (optativa) (OP), troncales (OT), Anales (AN)

(***) Nº Total de aprobados / (Nº de matriculados - No presentados ninguna convocatoria) * 100

Información reservada y de uso exclusivo para Universidad de Murcia