

| | | | | |
|---|---|------------|----------|-------------------------------|
| Servicio de Información Universitario | Ref. Manual: 2/2010 | | | UNIVERSIDAD DE MURCIA |
| | Redactor: Óscar Sánchez Martínez | | | |
| | Versión 3 | Pág.: 1 | De: 5 | |
| | Fecha de redacción: 18/03/2010 | | | |
| | Última modificación: | | | |

MANUAL DE PROCEDIMIENTO DE PANEL LUMINOSO

DESCRIPCIÓN

El tablón luminoso situado en la entrada principal del campus de Espinardo, se alimenta de información desde la Unidad de Información y Documentación del SIU.

El citado tablón recoge actividades realizadas en el Campus de Espinardo e información general sobre becas, premios, cursos, etc.

Se actualiza cada vez que haya algún evento.

Pasos del Procedimiento



Para gestionar el Panel nos debemos abrir dos programas diferentes:

1. El antiguo programa que se utilizaba para actualizar el tablón, C:\WEVISU\EDITOR.EXE
2. El nuevo programa instalado con el que no hace falta conectarse en remoto, C:\Archivos de programa\MP\WEDNET

El programa antiguo se utiliza para hacer la visualización, exclusivamente, ya que en la nueva versión el visualizador no funciona.

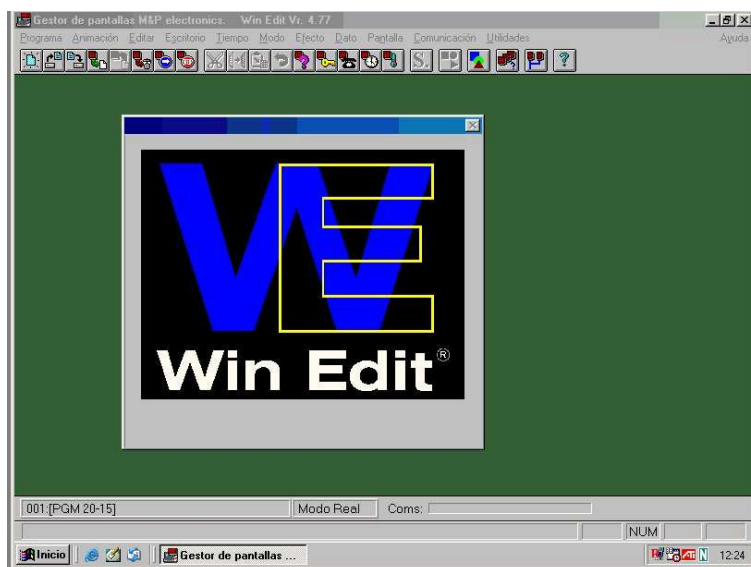
Ambos programas tienen la misma interfaz.



| | | | | |
|--|---|------------|----------|---|
|  Servicio de Información Universitario | Ref. Manual: 2/2010 | | |  UNIVERSIDAD DE MURCIA |
| | Redactor: Óscar Sánchez Martínez | | | |
| | Versión 3 | Pág.: 2 | De: 5 | |
| | Fecha de redacción: 18/03/2010 | | | |
| | Última modificación: | | | |

Los archivos se guardan con el mismo formato siempre. El formato que se utiliza es "MesAño-Nunmeroversion", por ejemplo: Marzo2010-2.mpp.

1º. Se abre el fichero con la última versión vigente.

- Se copia el contenido de este archivo.
- Se pega en un nuevo documento del antiguo programa.
- Cada pantallazo diferente del panel se empieza por la línea Sync. Y termina en la línea No Sync.
- Realizar modificaciones sobre él, copiarlo en un documento nuevo del programa nuevo. Grabarlo con el nombre correspondiente a mes, año y versión.

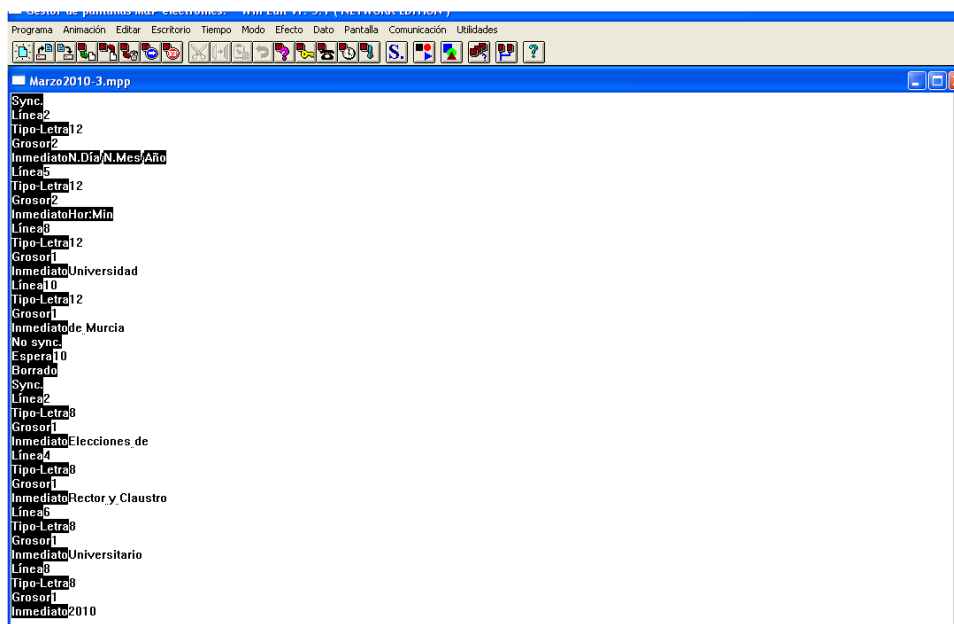

2º. Para ver como se queda dar al icono "S" que es el simulador del programa antiguo. Para enviar el programa a la pantalla pulsar el icono que contiene un cuadrado un círculo y un triángulo del programa nuevo.

3º. Para cambiar los efectos en cada línea en el menú "MODOS". Los modos son: Correr, inmediato, aplilado, deslizar, Rotaciones, apariciones, diminuto, sube, baja y nieve.

4º. Parado acepta un máximo de 16 caracteres por línea. Pero esto no es cierto del todo dependiendo del tamaño cada letra ocupará solo un carácter o varios

5º. Para crear una pantalla nueva copiar entre la etiqueta Syncr. y Borrado al final de la pantalla existente. Ir probando con los tamaños de letra, el más pequeño es el 0

| | | | | |
|---|---|------------|----------|-------------------------------|
| Servicio de Información Universitario | Ref. Manual: 2/2010 | | | UNIVERSIDAD DE MURCIA |
| | Redactor: Óscar Sánchez Martínez | | | |
| | Versión 3 | Pág.: 3 | De: 5 | |
| | Fecha de redacción: 18/03/2010 | | | |
| | Última modificación: | | | |

6º. El icono "Reloj" actualiza la hora.

7º. Para publicar un panel dar al icono

CONTENIDO DEL TABLÓN

Las actividades a incluir son solo actividades que se realicen en el Campus de Espinardo y la fuente de información es principalmente la agenda, aunque algunos usuarios escribir, normalmente a Vicente o a siu@um.es.

ANEXOS

Tipos de letras:

- 0 Standard Tamaño: 14x8
- 1 Vacía Tamaño: 14x12
- 2 Popcorn Tamaño: 14x12
- 3 Futura Tamaño: 14x12
- 4 Western Tamaño: 14x12
- 5 Gótica Tamaño: 14x12
- 6 Broadway Tamaño: 14x12
- 7 Pequeña Tamaño: 6x6
- 8 Normal Tamaño: 7x6
- 9 Itálica Tamaño: 7x7
- 10 LCD Tamaño: 7x6
- 11 West Tamaño: 7x8
- 12 Ampliada Tamaño: 7x7

CUADRO MODIFICACIONES

| |
|---|
| Fecha de realización: 18-03-2010 |
| <ul style="list-style-type: none"> Cambiar el anterior manual ya que ahora se utilizan dos programas y no es necesario conectarse en remoto a ningún ordenador |