

Denominación del Título	Grado en Lengua y Literatura Españolas
Centro	Facultad de Letras
Universidad solicitante	Universidad de Murcia
Rama de Conocimiento	Artes y Humanidades

ANECA, conforme a lo establecido en el artículo 27 del Real Decreto 1393/2007, de 29 de octubre, por el que se establece la ordenación de las enseñanzas universitarias oficiales, en su nueva redacción tras su modificación por el Real Decreto 861/2010, de 2 de julio, ha procedido a realizar el informe de seguimiento sobre la implantación del Título Oficial arriba indicado.

Este informe ha sido realizado por una Comisión de Evaluación formada por expertos del ámbito académico y estudiantes. Los miembros de la Comisión han sido seleccionados y nombrados entre los vocales académicos y estudiantes de las actuales comisiones del programa Verifica. Asimismo se muestran, en el anexo, los gráficos de los indicadores utilizando los datos suministrados por el Sistema Integrado de Información Universitaria del Ministerio de Educación, Cultura y Deporte.

1. Gestión del título

Organización y Desarrollo

Información pública del título: *El perfil de ingreso y criterios de admisión, las competencias del título, la normativa académica del título (permanencia y reconocimiento y transferencia de créditos) y la documentación oficial del título (informes evaluación, modificación y seguimiento, verificación, publicación en BOE,...)*

Los perfiles de ingreso y egreso están completos. Se valora positivamente la inclusión de posibles accesos a másteres y doctorados propuestos por la Universidad o por otras universidades así como la inclusión de las competencias del título.

No se ha encontrado información referente al órgano encargado de la admisión de estudiantes.

En el plan de acción tutorial, se debe ajustar acorde con la LPD los documentos que se suban a la web dado que se encuentran públicamente, nombre, apellidos y correos de los estudiantes. En este sentido, el documento sobre la adjudicación de tutores para el curso 2014-15 debería adaptarse.

Se facilitan todas las normativas de la universidad pero se debería seleccionar solo aquellas que afecten a los estudiantes de grado del título en cuestión.

La aplicación de las prácticas de empresa da error al intentar visualizar las ofertas de prácticas.

En cuanto a la documentación oficial del título, falta la autorización por parte de la CCAA. Se facilita la composición de la comisión académica quien tiene las competencias de calidad pero no se tiene acceso público al SGCI ni a la sección de evidencias de calidad.

Se ofrece una visión general del plan de estudios que permite al estudiante la planificación del título.

Se aporta información sobre los sistemas de apoyo para estudiantes una vez matriculados.

Despliegue del Plan de Estudios: *Las guías docentes.*

La implantación del plan de estudios se corresponde con lo establecido en la memoria verificada. Las guías docentes están disponibles y son adecuadas, incluyendo información precisa sobre las competencias, contenidos, metodología, sistema de evaluación y bibliografía. Se incluyen asimismo enlaces en cada una de las guías docentes al horario y fechas de exámenes.

No obstante, aunque en general, como acabamos de destacar se produce una correspondencia entre lo comprometido en la memoria y la información contenida en las guías docentes, se ha encontrado alguna anomalía, como por ejemplo: la estimación del volumen de trabajo o los sistemas de evaluación, los cuales, pueden generar confusión entre los estudiantes debido a la forma en la que se han descrito.

También, se ha encontrado una contradicción en la asignatura de "Latín". Se indica la existencia de dos grupos los cuales tienen sistemas de evaluación diferentes aunque las mismas metodologías docentes con el mismo volumen de trabajo en horas.

En la asignatura "Literatura Española. Edad Media" no se ha introducido las horas del volumen de trabajo.

Se han atendido las recomendaciones del informe final de verificación sobre el perfil de ingreso recomendado, mecanismos de apoyo y orientación a los estudiantes matriculados, y tabla de correspondencia entre las materias de los estudios a extinguir y las de este grado. El cumplimiento de esta recomendación puede verse en Adaptaciones cuyo enlace está en el Detalle del Expediente y donde se ofrece una Tabla de adaptaciones de las diversas asignaturas.

Las actividades formativas facilitan la adquisición de los resultados de aprendizaje previstos y figuran de forma explícita en las guías docentes.

Los sistemas de evaluación utilizados se corresponden con la naturaleza de las distintas asignaturas e incluyen los instrumentos y ponderaciones correspondientes.

Sería recomendable un mayor detalle sobre los materiales didácticos que se utilizan en el proceso de enseñanza-aprendizaje para facilitar la adquisición de los resultados de aprendizaje por parte de los estudiantes, dado que en las guías docentes solo figura como material didáctico la bibliografía, que se incluye en todas las guías publicadas. En la mayoría de las guías docentes analizadas no se indican materiales docentes de elaboración propia.

Resulta muy positivo que la bibliografía cuente con enlaces directos a la web de la Biblioteca universitaria para facilitar el acceso a los mismos.

Información y Transparencia

Información al estudiante. *Acceso de los estudiantes a la información, en el momento oportuno, del plan de estudios y de los recursos de aprendizaje previstos.*

El acceso a la información es fácil e intuitivo a través de la página de la universidad y de la Facultad. Se valora muy positivamente que el acceso desde ambas webs sea idéntico ya que facilita al estudiante su interacción con la web y los contenidos. La apariencia de la página donde se encuentra todo el título es poco atractiva. Además, se ha detectado que hay un exceso de información para un estudiante de nuevo ingreso dado que algunos enlaces no son directos a información exclusiva del grado.

Se ha encontrado toda la información sobre horario, calendario de exámenes, etc.

No se encuentran datos sobre las encuestas de satisfacción o docentes ni datos sobre los indicadores del título.

Se recomienda se modifiquen los enlaces para que siempre se abran en pestañas o ventanas diferentes y no sobre la página original. De esta forma se permite un mejor manejo y visión de la información.

Sistema de Garantía Interno de Calidad

Sistema Interno de Garantía de Calidad: *Los objetivos de calidad están definidos y se revisan, los grupos de interés (entre otros, estudiantes, PDI, PAS, egresados...) participan en la valoración, el análisis y la mejora del título, la recogida y análisis de las sugerencias, quejas y reclamaciones.*

El enlace aportado en la documentación hace referencia a la Política y Objetivos de Calidad de la Facultad de Letras de la Universidad de Murcia. La estructura de calidad de la Facultad está compuesta por un Coordinador de Calidad, quien se encarga de gestionar los procesos de calidad del Centro, y la Comisión de Garantía de Calidad, órgano que participa en las tareas de planificación y seguimiento del SGC. El Coordinador de Calidad está ayudado en sus funciones por los Coordinadores de Titulación y la Comisión de Garantía de Calidad se apoya en Comisiones de Titulación, que analizan los temas específicos relativos a cada una de ellas. No se encuentran evidencias de la revisión y actualización de la política y objetivos de calidad.

Está aprobado un proceso de medición y análisis de la satisfacción de los grupos de interés. Sin embargo, no todos los grupos de interés que se han establecido como tales por el SGIC son objeto de consulta, ya que no se encuentra evidencia de que el PAS, los egresados y empleadores hayan sido consultados en cuanto a su grado de satisfacción. Se encuentran evidencias del análisis de las encuestas realizadas para las que se propone acciones de mejora.

En relación a la implantación de la sistemática empleada para la tramitación de sugerencias, quejas o reclamaciones, el SGIC dispone de un procedimiento para la "Gestión de Incidencias" y otro de "Planificación y desarrollo de las enseñanzas. Evaluación del aprendizaje" que contiene anexos relacionados con las reclamaciones y su tramitación. No se encuentran evidencias de la revisión de las sugerencias, quejas o reclamaciones.

2. RECURSOS

Personal Académico

El personal Académico con categoría y ámbito de conocimiento.

El listado de Personal Académico con información de su categoría y ámbito de conocimiento se corresponde con el comprometido en la memoria verificada.

Los recursos materiales (las aulas y su equipamiento, espacios de trabajo y estudio, laboratorios, talleres y espacios experimentales, bibliotecas, etc.) se adecuan al número de estudiantes y a las actividades formativas programadas en el título.

Los recursos materiales son adecuados para adquirir las competencias del título, en función de los estudiantes matriculados.

En el caso de que el título contemple la realización de **prácticas externas obligatorias**, estas se han planificado según lo previsto y son adecuadas para la adquisición de las competencias del título.

En relación con las prácticas externas, este plan de estudios no incluye la realización de prácticas externas curriculares, pero los alumnos sí pueden realizar prácticas extracurriculares. En la Guía de la Titulación se indica dicho extremo y un enlace en este apartado permite visualizar la oferta de prácticas extracurriculares.

3. RESULTADOS

Criterio 7 - Indicadores de Satisfacción y Rendimiento

Indicadores: *Plazas de nuevo ingreso, egreso, tasa de rendimiento y éxito.*

En relación con la evolución y nivel de las tasas y los datos de matrícula de los estudiantes:

Los datos de matrícula de estudiantes de nuevo ingreso en el Grado en Lengua

y Literatura Españolas de la UM en los distintos cursos desde su implantación (entre 133 y 145) superan sensiblemente la oferta de plazas prevista en la memoria verificada (entre 50 y 60 plazas).

La tasa de eficiencia y abandono son adecuadas y se corresponden con las comprometidas en la memoria verificada. La tasa de graduación (30,83%) es inferior a la comprometida en la memoria verificada (58-63%).

Se recomienda analizar las causas que motivaron las desviaciones señaladas y ajustar la tasa de graduación a la estimación prevista en la memoria verificada o bien solicitar una modificación del título con la nueva tasa prevista. Además, se recomienda solicitar una modificación del título para ajustar la oferta de plazas a los valores reales de matrícula, en el caso de que no se mantenga el número de plazas ofertado en la memoria verificada.

Madrid, a 1 de Marzo de 2015

EL DIRECTOR DE ANECA



Rafael van Grieken

ANEXO ESTADÍSTICAS – Sistema Integrado de Información Universitaria

Datos de Ingreso

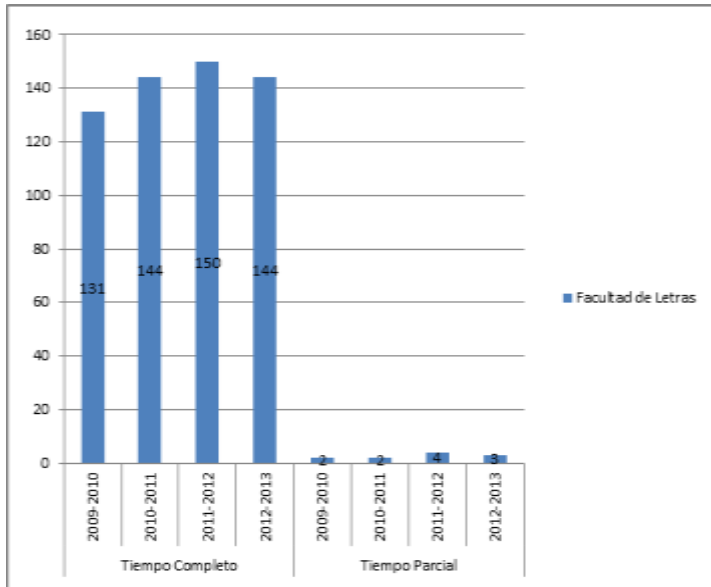

Datos de Egresados

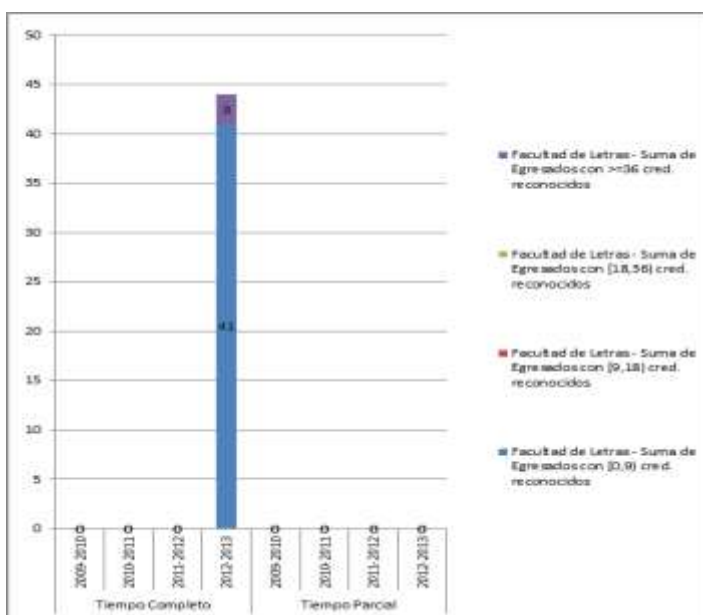

TASAS MEDIAS DE RENDIMIENTO DE TÍTULOS DE GRADOS DE ARTES Y HUMANIDADES

Del título:

TASA DE RENDIMIENTO TC

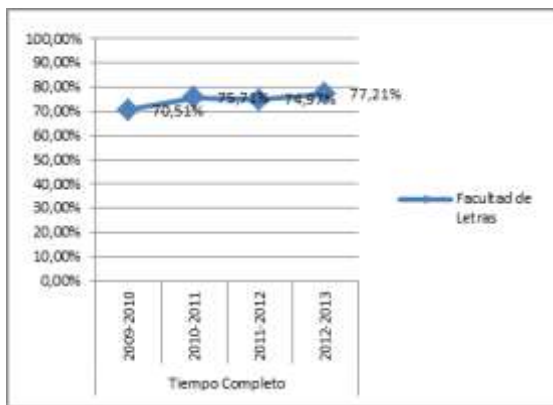

TASA DE RENDIMIENTO TP

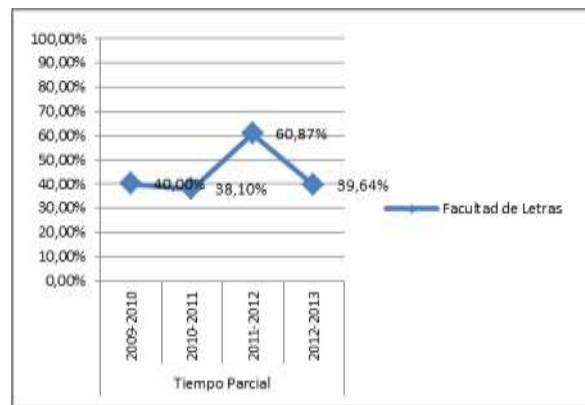

Del conjunto de títulos de artes y humanidades:

TASA DE RENDIMIENTO TC

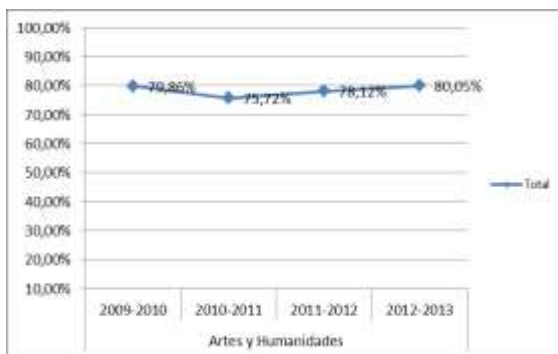

TASA DE RENDIMIENTO TP

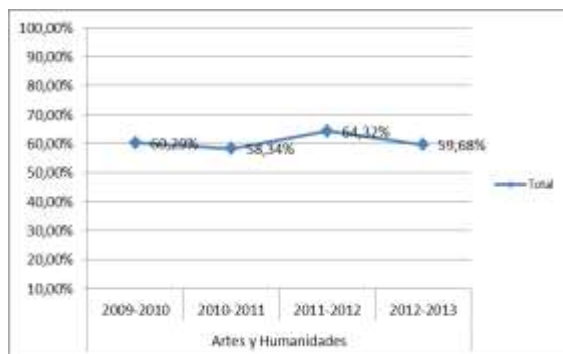

Tasa de Rendimiento = Para un curso académico X, relación porcentual entre el número de créditos ordinarios superados en el título T en la Universidad U y el número total de créditos ordinarios matriculados en el título T en la Universidad U.

TASAS MEDIAS DE ÉXITO DE TÍTULOS DE GRADOS DE ARTES Y HUMANIDADES

Del título:

TASA DE ÉXITO TC

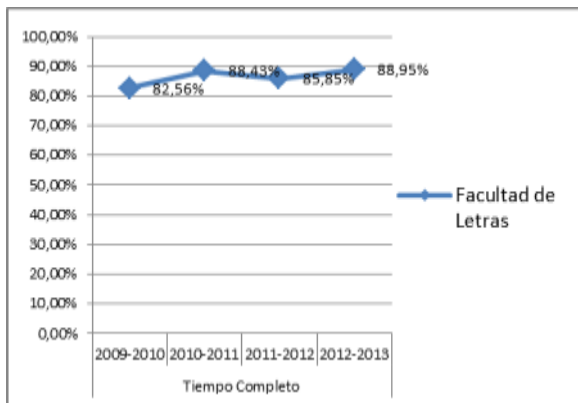

TASA DE ÉXITO TP

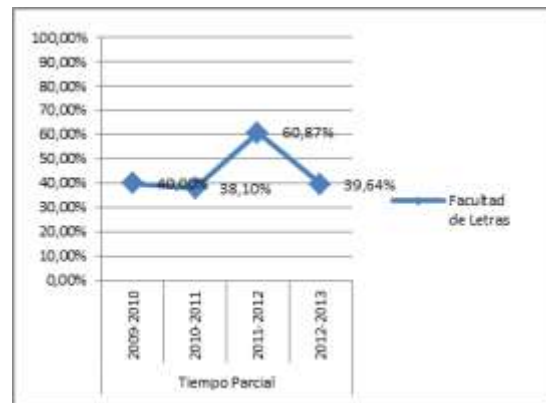

Del conjunto de títulos de artes y humanidades:

TASA DE ÉXITO TC

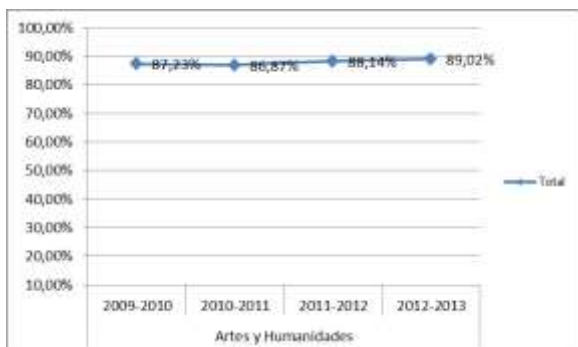

TASA DE ÉXITO TP

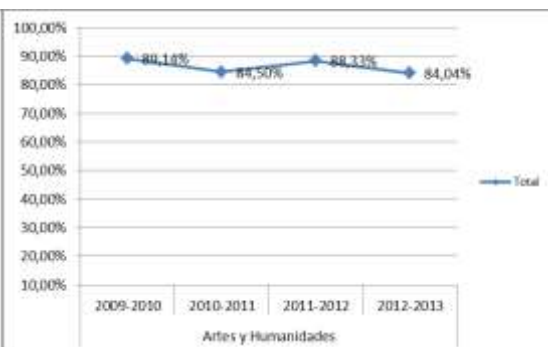

Tasa de Éxito = Para un curso académico X, relación porcentual entre el número de créditos ordinarios superados en el título T en la Universidad U y el número total de créditos ordinarios presentados en el título T en la Universidad U.

TASA DE ABANDONO

